

2015 ANNUAL REPORT

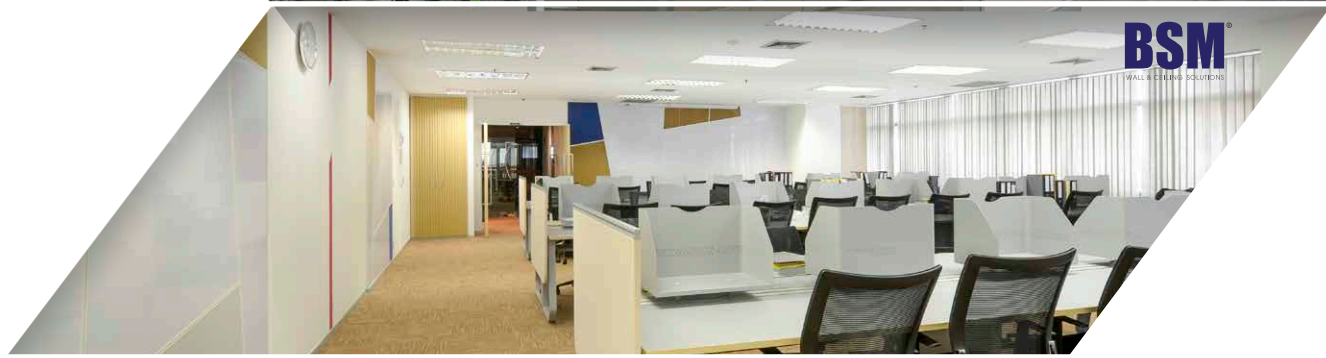

BUILDERSMART PUBLIC COMPANY LIMITED

สารบัญ

สารบัญจากประธานกรรมการ	03
คณะกรรมการบริษัท	04
โครงสร้างกลุ่มบริษัทฯ	14
ข้อมูลทางการเงินที่สำคัญ	15
คำอธิบายข้อมูลการเงินที่สำคัญ	16
ภาพรวมการประกอบธุรกิจ	18
ลักษณะการประกอบธุรกิจในแต่ละสายผลิตภัณฑ์	20
การเปลี่ยนแปลงและพัฒนาการที่สำคัญ	29
ทิศทาง/และแผนงานในอนาคต	32
ปัจจัยความเสี่ยง	34
ความรับผิดชอบต่อสังคม	36
ข้อมูลหลักทรัพย์และผู้ถือหุ้น	41
โครงสร้างการจัดการ	43
การกำกับดูแลกิจการ	48
รายการระหว่างกัน	64
การควบคุมภายในและการบริหารความเสี่ยง	66
รายงานของคณะกรรมการตรวจสอบ	67
วิเคราะห์ผลการดำเนินงานและฐานะการเงิน	69
รายงานความรับผิดชอบต่อคณะกรรมการในการจัดทำรายงานทางการเงิน	73
รายงานผู้สอบบัญชีรับอนุญาต	74
งบการเงิน	76
ข้อมูลทั่วไป	113



BUILD FOR LIFE

ผลิตภัณฑ์ก่อสร้างคุณภาพสูง เพื่อคุณภาพชีวิตที่ดีขึ้น

- Fast Track
- Great Quality
& Value for Money
- Environmentally
Friendly



วิสัยทัศน์ vision

เป็นผู้นำนวัตกรรม ผลิตภัณฑท์ก่อสร้างสำหรับงานกระจก อลูมิเนียมและ ยิบซั่ม ภายใต้คอนเซ็ปต์ “BUILD FOR LIFE ” ผลิตภัณฑท์ก่อสร้างคุณภาพ สูง เพื่อคุณภาพชีวิตที่ดีขึ้น

พันธกิจ (Mission)

บริษัทฯ ตั้งเป้าในการเป็นผู้นำด้านการผลิตและจำหน่ายผลิตภัณฑท์ก่อสร้างและตกแต่งภายในสำหรับสำนักงาน และที่อยู่อาศัยแบบครบวงจร โดยมุ่งเน้นการ ให้คำปรึกษา และให้บริการ รวมถึงคิดค้นรูปแบบและพัฒนา ผลิตภัณฑท์ต่างๆ ให้ตอบสนองความต้องการของเจ้าของโครงการ ผู้ออกแบบ และผู้รับเหมา และลูกค้ากลุ่ม เป้าหมายของบริษัทฯ อย่างต่อเนื่อง โดยเน้นผลิตภัณฑท์ที่มีคุณภาพสูง ดีไซน์สวยงาม และทันสมัย อีกทั้งบริษัทฯ ต้องการสร้างการเติบโตด้านยอดขายและกำไรอย่างยั่งยืน

หลักการ (Principle)

หลักการที่บริษัทยึดมั่นในประกอบธุรกิจ คือ BUILD FOR LIFE ดังนั้นสินค้าของบริษัทจึงเป็นผลิตภัณฑท์ คุณภาพสูง เพื่อคุณภาพชีวิตที่ดีขึ้น

แนวทางในการดำเนินธุรกิจ (Corporate Core Values)

บริษัทดำเนินธุรกิจโดยใช้นวัตกรรมเข้ามามีส่วนร่วมใน 3 ด้าน ดังต่อไปนี้

1. สะดวก รวดเร็ว (Fast Track) ผลิตภัณฑท์ของบริษัทออกแบบมาเพื่อความสะดวกรวดเร็วในการ ติดตั้ง รวมทั้งการบริการที่ครอบคลุมและมีประสิทธิภาพ
2. สินค้ามีคุณภาพสูงและคุ้มค่า (Great Quality & Value for Money)
3. เป็นมิตรกับสิ่งแวดล้อม (Environmentally Friendly)

สาส์นจากประธานกรรมการ

เรียนท่านผู้ถือหุ้นที่เคารพ

กลุ่มบริษัทบิวเดอสมาร์ก มีความยินดีที่จะแจ้งให้ผู้ถือหุ้นทราบว่า ผลประกอบการของบริษัทในปี 2558 เป็นที่น่าพอใจกล่าวคือ บริษัทมีรายได้เพิ่มขึ้น 10 % เปรียบเทียบกับปี 2557 ทั้งนี้เนื่องจากความพยายามในการผลักดันการขายทั้งตลาดในประเทศและการขยายตลาดต่างประเทศ แต่เนื่องจากปีนี้ถือได้ว่าเป็นปีแห่งการเปลี่ยนแปลงและการริเริ่มสิ่งใหม่ๆ มากมาย บริษัทได้มีการจ้างบุคลากรที่เป็นผู้บริหารระดับสูงและระดับกลางเพิ่มขึ้น และมีค่าใช้จ่ายในการพัฒนาบุคลากรเพื่อรองรับการเติบโตของบริษัท นอกจากนี้ได้มีการลงทุนพัฒนาผลิตภัณฑ์ใหม่ เพื่อสนองความต้องการของลูกค้ามากขึ้น และเข้าถึงลูกค้ามากขึ้น รวมทั้งบริษัทมีค่าใช้จ่ายในการทำวิจัยตลาดและค่าที่ปรึกษาสำหรับธุรกิจใหม่ ทำให้บริษัทมีกำไรสุทธิลดลงจากปีที่ผ่านมา

อย่างไรก็ตามในปี 2558 บริษัทได้มีการลงนามบันทึกข้อตกลงความร่วมมือในการร่วมทุนกับบริษัท Louvre Systems จากประเทศออสเตรเลีย เพื่อผลิตและพัฒนาผลิตภัณฑ์หน้าต่างบานเกล็ดเพื่อส่งออกไปจำหน่ายยังประเทศออสเตรเลีย ภูมิภาคในเอเชีย รวมถึงประเทศอินเดีย

บริษัทยังคงมุ่งมั่นที่จะเติบโตและคงความเป็นผู้นำในตลาดของระบบฝ้าเพดานและผนังยิปซัม, อลูมิเนียมสำหรับตกแต่งภายในและระบบประตูหน้าต่างคุณภาพสูง บริษัทยังคงมุ่งมั่นที่จะเติบโต โดยค้นหาธุรกิจใหม่ๆ เพื่อจะเสริมกำลังให้บริษัทมีการเติบโตอย่างยั่งยืน

สุดท้ายนี้ ผมในฐานะตัวแทนคณะกรรมการและผู้บริหารของบริษัทฯ ใคร่ขอขอบพระคุณท่านผู้ถือหุ้นทุกท่าน ที่ได้มอบความไว้วางใจในการบริหารงาน และให้ความสนับสนุนบริษัทฯ อีกทั้งผมขอขอบคุณพนักงานทุกท่านที่ได้ร่วมแรงร่วมใจทุ่มเททำงาน ตลอดจนผู้มีส่วนได้เสียในทุกกลุ่ม ที่ให้การสนับสนุนบริษัทฯ ด้วยดีเสมอมา



นายสุเชษฐ์ ชูบรามานีเยม

ประธานกรรมการ

ประธานเจ้าหน้าที่บริหาร

บริษัท บิวเดอสมาร์ก จำกัด (มหาชน)

คณะกรรมการบริษัท



นายสุเรช ชูรามานเนียม
ประธานกรรมการ
ประธานเจ้าหน้าที่บริหาร



นายสฤษชัย เนืองสิทธิ์
รองประธานกรรมการ
ประธานเจ้าหน้าที่ฝ่ายปฏิบัติการ



นายคริสโตเฟอร์ จอห์น คาร์ทโรล
กรรมการบริหาร
ประธานเจ้าหน้าที่ฝ่ายพัฒนาผลิตภัณฑ์



นายเอนก พิเชฐพงศา
กรรมการ



นายชวณ โหม้
กรรมการบริหาร
ประธานเจ้าหน้าที่ฝ่ายการเงิน



นายมาร์ค เดวิด เรมมีจัน
ประธานกรรมการตรวจสอบ /
กรรมการอิสระ



ดร.ธีรรธ ธาราไชย
กรรมการตรวจสอบ /
กรรมการอิสระ



น.ส.สุติยา วงศ์จรชัย
กรรมการตรวจสอบ /
กรรมการอิสระ

ประวัติกรรมการ

นายสุเรช ชูบรมานเนียม

ประธานกรรมการ

ประธานเจ้าหน้าที่บริหาร



อายุ

- 48 ปี

วันที่ดำรงตำแหน่งกรรมการบริษัท

- 18 ตุลาคม 2550

สัดส่วนการถือหุ้นในบริษัท

- 12.70%

คุณวุฒิการศึกษา

- ปริญญาตรี เศรษฐศาสตร์, การบัญชีและการเงิน มหาวิทยาลัยเวสเทอน ประเทศออสเตรเลีย

คุณวุฒิและประสบการณ์

ช่วงเวลา	ตำแหน่ง	องค์กร/บริษัท
2539 - 2545	ผู้อำนวยการทางการค้า	บริษัท ออสคอน อินทรีเลีย จำกัด

การอบรมเกี่ยวกับบทบาทหน้าที่และทักษะการเป็นกรรมการ

หลักสูตร Director Accreditation Program (DAP) รุ่นที่ 61/2550 สมาคมส่งเสริมสถาบันกรรมการบริษัทไทย (IOD)

หลักสูตร Executive Development Program (EDP) รุ่นที่ 4/2552 สมาคมบริษัทจดทะเบียนไทย (TLCA)

การดำรงตำแหน่งกรรมการ / อื่นๆ ในปัจจุบัน

บริษัทจดทะเบียนอื่น	ไม่มี
กิจการที่ไม่ใช่บริษัทจดทะเบียน	ไม่มี

นายสัญญาชัย เนื่องสิทธิ์

รองประธานกรรมการ
ประธานเจ้าหน้าที่ฝ่ายปฏิบัติการ

อายุ

- 44 ปี

วันที่ดำรงตำแหน่งกรรมการบริษัท

- 18 ตุลาคม 2550

สัดส่วนการถือหุ้นในบริษัทฯ

- 9.17%

คุณวุฒิการศึกษา

- ปริญญาโท บริหารธุรกิจการจัดการ สถาบันบัณฑิตบริหารธุรกิจ ศศินทร์ แห่ง จุฬาลงกรณ์มหาวิทยาลัย
- ปริญญาตรี เศรษฐศาสตรบัณฑิต สาขาทรัพยากรมนุษย์ มหาวิทยาลัยรามคำแหง

**คุณวุฒิและประสบการณ์**

ช่วงเวลา	ตำแหน่ง	องค์กร/บริษัท
ปัจจุบัน	ประธานกรรมการตัดสินรางวัล Thailand Property Awards 2012-2015	
ปัจจุบัน	กรรมการมูลนิธิ	เดอะ โบว์มอนท์ พาร์ทเนอร์ชิพ

การอบรมเกี่ยวกับบทบาทหน้าที่และทักษะการเป็นกรรมการ

หลักสูตร Director Accreditation Program (DAP) รุ่นที่ 61/2550 สมาคมส่งเสริมสถาบันกรรมการบริษัทไทย (IOD)

หลักสูตร Executive Development Program (EDP) รุ่นที่ 3/2552 สมาคมบริษัทจดทะเบียนไทย (TLCA)

การดำรงตำแหน่งกรรมการ / อื่นๆ ในปัจจุบัน

บริษัทจดทะเบียนอื่น	ไม่มี
กิจการที่ไม่ใช่บริษัทจดทะเบียน	ไม่มี

นายหยาง ชวน โมห์

กรรมการบริหาร
ประธานเจ้าหน้าที่ฝ่ายการเงิน

**อายุ**

- 47 ปี

วันที่ดำรงตำแหน่งกรรมการบริษัท

- 18 ตุลาคม 2550

สัดส่วนการถือหุ้นในบริษัท

- ไม่มี

คุณวุฒิการศึกษา

- ปริญญาตรี พาณิชยศาสตร์ University of Auckland
- ปริญญาตรี นิติศาสตร์ University of Auckland

คุณวุฒิและประสบการณ์

ช่วงเวลา	ตำแหน่ง	องค์กร/บริษัท
2547 - 2556	ผู้อำนวยการทางภาษีภาคพื้นเอเชีย	บริษัท เทสโก้ จำกัด
2544 - 2546	Tax Principal	เคพีเอ็มจี (อาเธอร์ แอนด์ เดอซัน)

การอบรมเกี่ยวกับบทบาทหน้าที่และทักษะการเป็นกรรมการ

ยังไม่ได้เข้ารับการอบรม

การดำรงตำแหน่งกรรมการ / อื่นๆ ในปัจจุบัน

บริษัทจดทะเบียนอื่น	ไม่มี
กิจการที่ไม่ใช่บริษัทจดทะเบียน	ไม่มี

นายมาร์ค เดวิด เรมมีจัน**กรรมการอิสระ****ประธานกรรมการตรวจสอบ****อายุ**

- 49 ปี

วันที่ดำรงตำแหน่งกรรมการบริษัท

- 18 ตุลาคม 2550

สัดส่วนการถือหุ้นในบริษัท

- 0.424%

คุณวุฒิการศึกษา

- ปริญญาโท เกียรตินิยม บริหารการจัดการ มหาวิทยาลัยเพนซิลวาเนีย ประเทศสหรัฐอเมริกา
- ปริญญาตรี วิศวกรรมศาสตร์สาขาเครื่องกล สถาบัน แมสซาชูเซต เทคโนโลยี ประเทศสหรัฐอเมริกา

คุณวุฒิและประสบการณ์

ช่วงเวลา	ตำแหน่ง	องค์กร/บริษัท
ปัจจุบัน	กรรมการอิสระ	บริษัท เซาท์ สตีล อินดัสทรี จำกัด (มหาชน)
ปัจจุบัน	ผู้ร่วมก่อตั้งและผู้อำนวยการฝ่ายการเงิน	กลุ่มบริษัท คีรี ทราเวล

การอบรมเกี่ยวกับบทบาทหน้าที่และทักษะการเป็นกรรมการ

หลักสูตร Director Accreditation Program (DAP) รุ่นที่ 65/2007 สมาคมส่งเสริมสถาบันกรรมการบริษัทไทย (IOD)

หลักสูตร Director Certification Program (DCP) รุ่นที่ 207/2015 สมาคมส่งเสริมสถาบันกรรมการบริษัทไทย (IOD)

การดำรงตำแหน่งกรรมการ / อื่นๆ ในปัจจุบัน

บริษัทจดทะเบียนอื่น	1 บริษัท
กิจการที่ไม่ใช่บริษัทจดทะเบียน	1 บริษัท



ดร.ธีรธร ธาราไชย

กรรมการอิสระ

กรรมการตรวจสอบ

**อายุ**

- 39 ปี

วันที่ดำรงตำแหน่งกรรมการบริษัท

- 18 ตุลาคม 2550

สัดส่วนการถือหุ้นในบริษัทฯ

- ไม่มี

คุณวุฒิการศึกษา

- ปริญญาเอก วิศวกรรมศาสตร์, สาขาการบริหารงานก่อสร้าง มหาวิทยาลัยมิชิแกน ประเทศสหรัฐอเมริกา
- ปริญญาโท วิศวกรรมศาสตร์ สาขาการบริหารงานก่อสร้าง มหาวิทยาลัยมิชิแกนประเทศสหรัฐอเมริกา
- ปริญญาโท บริหารธุรกิจการจัดการ สถาบันบัณฑิตบริหารธุรกิจ ศศินทร์ แห่ง จุฬาลงกรณ์มหาวิทยาลัย

คุณวุฒิและประสบการณ์

ช่วงเวลา	ตำแหน่ง	องค์กร/บริษัท
ปัจจุบัน	กรรมการบริษัท / กรรมการบริหาร / ผู้ช่วยกรรมการผู้จัดการฝ่ายการเงิน และธุรการ	บริษัท โพรเจค แพลนนิ่ง เซอร์วิส จำกัด (มหาชน)
ปัจจุบัน	กรรมการ	บริษัท อเฮด แอดไวเซอร์ จำกัด

การอบรมเกี่ยวกับบทบาทหน้าที่และทักษะการเป็นกรรมการ

หลักสูตร Director Certification Program (DCP) รุ่นที่ 101/2551 สมาคมส่งเสริมสถาบันกรรมการบริษัทไทย (IOD)

หลักสูตร Director Accreditation Program (DAP) รุ่นที่ 68/2551 สมาคมส่งเสริมสถาบันกรรมการบริษัทไทย (IOD)

หลักสูตร Executive Development Program (EDP) รุ่นที่ 4/2552 สมาคมบริษัทจดทะเบียนไทย (TLCA)

การดำรงตำแหน่งกรรมการ / อื่นๆ ในปัจจุบัน

บริษัทจดทะเบียนอื่น	1 บริษัท
กิจการที่ไม่ใช่บริษัทจดทะเบียน	1 บริษัท

นายเอนก พิเชฐพงศา**กรรมการอิสระ****อายุ**

- 46 ปี

วันที่ดำรงตำแหน่งกรรมการบริษัท

- 18 ตุลาคม 2550

สัดส่วนการถือหุ้นในบริษัทฯ

- 15.71%

คุณวุฒิการศึกษา

- ปริญญาโท สถาบันบัณฑิตบริหารธุรกิจศศินทร์ จุฬาลงกรณ์มหาวิทยาลัย
- ปริญญาตรี วิศวกรรมศาสตร์ สาขาวิศวกรรมโลหการ มหาวิทยาลัยเท็กซัส เอแอนด์เอ็ม สหรัฐอเมริกา

**คุณวุฒิและประสบการณ์**

ช่วงเวลา	ตำแหน่ง	องค์กร/บริษัท
ปัจจุบัน	กรรมการผู้จัดการ	บริษัท นิสชิน เอสทีซี ฟลาวมิลลิ่ง จำกัด
ปัจจุบัน	กรรมการบริหาร	เครือเอสทีซี
ปัจจุบัน	กรรมการ	บริษัท เอสซีเอช ไพรม์โฮลดิ้ง จำกัด
ปัจจุบัน	กรรมการ	บริษัท ซีอาร์ไอ อินเตอร์เนชั่นแนล จำกัด
ปัจจุบัน	กรรมการ	บริษัท แคปปิตอลเทรดดิ้ง จำกัด
ปัจจุบัน	กรรมการ	บริษัท ท็อปออร์กานิกโปรดักส์แอนด์ซัพพลายส์ จำกัด
ปัจจุบัน	กรรมการ	บริษัท เอสทีซี โลจิสติกส์
ปัจจุบัน	กรรมการ	บริษัท พลังมิตรทรานสปอร์ต จำกัด
ปัจจุบัน	กรรมการ	บริษัท มาริต้า มารีน จำกัด
ปัจจุบัน	กรรมการ	บริษัท มาริต้า โลจิสติกส์ จำกัด
ปัจจุบัน	กรรมการ	บริษัท เดอะแพคเกจจิ้ง จำกัด

การอบรมเกี่ยวกับบทบาทหน้าที่และทักษะการเป็นกรรมการ

หลักสูตร Director Accreditation Program (DAP) รุ่นที่ 56/2006

สมาคมส่งเสริมสถาบันกรรมการบริษัทไทย (IOD)

การดำรงตำแหน่งกรรมการ / อื่นๆ ในปัจจุบัน

บริษัทจดทะเบียนอื่น	1 บริษัท
กิจการที่ไม่ใช่บริษัทจดทะเบียน	10 บริษัท

นายคริสโตเฟอร์ จอห์น คาร์ทไรท์

กรรมการบริหาร

ประธานเจ้าหน้าที่พัฒนาผลิตภัณฑ์

**อายุ**

- 54 ปี

วันที่ดำรงตำแหน่งกรรมการบริษัท

- 9 มีนาคม 2553

สัดส่วนการถือหุ้นในบริษัท

- 2.20%

คุณวุฒิการศึกษา

- ปริญญาตรี ศิลปศาสตร์ มหาวิทยาลัยโมนาช ประเทศออสเตรเลีย

คุณวุฒิและประสบการณ์

ช่วงเวลา	ตำแหน่ง	องค์กร/บริษัท
2547 - 2550	ผู้อำนวยการฝ่ายพัฒนาผลิตภัณฑ์	บริษัท สเปนไลน์ สเปซ ซิสเต็ม จำกัด ประเทศออสเตรเลีย

การอบรมเกี่ยวกับบทบาทหน้าที่และทักษะการเป็นกรรมการ

ยังไม่ได้เข้ารับการอบรม

การดำรงตำแหน่งกรรมการ / อื่นๆ ในปัจจุบัน

บริษัทจดทะเบียนอื่น	ไม่มี
กิจการที่ไม่ใช่บริษัทจดทะเบียน	ไม่มี

นางสาววิจิตา วงศ์จิรัชย์

กรรมการอิสระ

กรรมการตรวจสอบ

อายุ

- 44 ปี

วันที่ดำรงตำแหน่งกรรมการบริษัท

- 23 เมษายน 2558

สัดส่วนการถือหุ้นในบริษัท

- ไม่มี

คุณวุฒิการศึกษา

- ปริญญาโท MBA Columbia Business School
- ปริญญาตรี Economics: Columbia College Columbia University

**คุณวุฒิและประสบการณ์**

ช่วงเวลา	ตำแหน่ง	องค์กร/บริษัท
ปัจจุบัน	Deputy General Manager	บริษัท บริหารสินทรัพย์อัลฟาแคปปิตอล จำกัด
2551 - 2558	Senior Vice President, Risk	จีอี แคปปิตอล
2550 - 2551	Integration Team	ธนาคารกรุงศรีอยุธยา

การอบรมเกี่ยวกับบทบาทหน้าที่และทักษะการเป็นกรรมการ

หลักสูตร Director Accreditation Program (DAP) รุ่นที่ 117/2015 สมาคมส่งเสริมสถาบันกรรมการบริษัทไทย (IOD)

หลักสูตร Executive Development Program (EDP) รุ่นที่ 9/2552 สมาคมบริษัทจดทะเบียนไทย (TLCA)

การดำรงตำแหน่งกรรมการ / อื่นๆ ในปัจจุบัน

บริษัทจดทะเบียนอื่น	ไม่มี
กิจการที่ไม่ใช่บริษัทจดทะเบียน	ไม่มี

โครงสร้างกลุ่มบริษัท

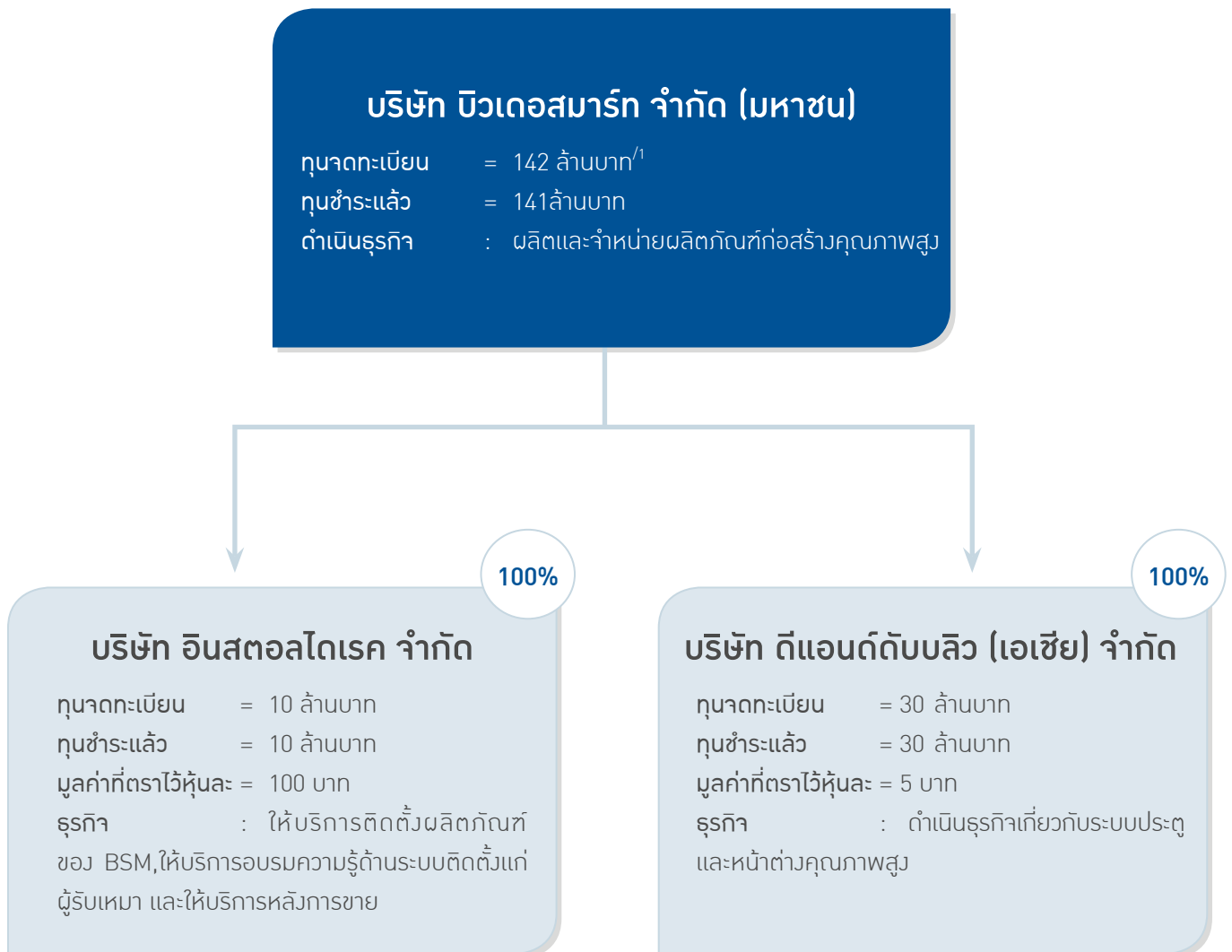

หมายเหตุ :

¹ = ในปี 2558 ที่ประชุมสามัญผู้ถือหุ้นประจำปี 2558 ได้อนุมัติเพิ่มทุนจดทะเบียนจาก 114 ล้านบาท เป็น 142 ล้านบาทเพื่อรองรับการจ่ายหุ้นปันผลและการปรับสิทธิของ BSM-W1 และ ESOP

ข้อมูลทางการเงินที่สำคัญ

อัตราส่วนทางการเงิน		2556	2557	2558
อัตราส่วนสภาพคล่อง				
อัตราส่วนสภาพคล่อง	เท่า	1.66	1.79	1.96
อัตราส่วนสภาพคล่องหมุนเร็ว	เท่า	0.87	0.99	1.22
อัตราส่วนสภาพคล่องกระแสเงินสด	เท่า	0.33	0.07	0.27
อัตราส่วนหมุนเวียนลูกหนี้การค้า	เท่า	6.90	5.97	6.63
ระยะเวลาเก็บหนี้เฉลี่ย	วัน	52.17	60.30	54.29
อัตราส่วนหมุนเวียนสินค้าคงเหลือ	เท่า	4.32	3.64	3.87
ระยะเวลาขายสินค้าเฉลี่ย	วัน	83.37	98.99	92.93
อัตราส่วนหมุนเวียนเจ้าหนี้	เท่า	6.24	5.79	6.23
ระยะเวลาชำระหนี้	วัน	57.68	62.19	57.82
Cash cycle	วัน	77.85	97.10	89.39

อัตราส่วนแสดงความสามารถในการหากำไร

อัตรากำไรขั้นต้น	%	27.94%	27.27%	27.18%
อัตรากำไรจากการดำเนินงาน	%	7.65%	7.00%	4.01%
อัตรากำไรอื่น	%	0.00%	0.00%	0.00%
อัตราส่วนเงินสดต่อการทำกำไร	%	105.20%	30.72%	194.66%
อัตรากำไรสุทธิ	%	5.37%	4.83%	2.62%
อัตราผลตอบแทนผู้ถือหุ้น	%	22.80%	15.00%	7.38%

อัตราส่วนแสดงประสิทธิภาพในการดำเนินงาน

อัตราผลตอบแทนจากสินทรัพย์	%	10.79%	7.57%	3.97%
อัตราผลตอบแทนจากสินทรัพย์ถาวร	%	217.12%	164.98%	107.45%
อัตรากำไรหมุนของสินทรัพย์	เท่า	2.01	1.57	1.51

อัตราส่วนวิเคราะห์นโยบายทางการเงิน

อัตราส่วนหนี้สินต่อส่วนของผู้ถือหุ้น	เท่า	1.05	0.93	0.80
อัตราส่วนความสามารถชำระดอกเบี้ย	เท่า	13.18	4.36	12.74
อัตราส่วนความสามารถชำระภาระผูกพัน	เท่า	1.51	0.17	2.08
อัตรากำไรเงินปันผล	%	43.32%	156.56%	40.05%*

หมายเหตุ* - อัตรากำไรเงินปันผล บริษัทคำนวณจากกำไรสุทธิหลังหักสำรองตามกฎหมาย
- การจ่ายเงินปันผลประจำปี 2558 ยังไม่มีความแน่นอน เนื่องจากต้องรออนุมัติจากที่ประชุมผู้ถือหุ้นประจำปี 2559



คำอธิบายข้อมูลทางการเงินที่สำคัญ

ยอดขายเพิ่มขึ้น

ในปี 2558 บริษัทมีรายได้จากขายและการให้บริการเพิ่มขึ้น 9.84% จาก 507.76 ล้านบาท เป็น 557.71 ล้านบาท เนื่องจากการเติบโตของยอดขายทั้งในและต่างประเทศ โดยเฉพาะในเขตพื้นที่ภาคใต้และประเทศอินเดีย เนื่องมาจากภาคใต้ยังคงมีการเติบโตของธุรกิจท่องเที่ยวอย่างต่อเนื่อง และมีความต้องการสินค้าของบริษัทเพื่อก่อสร้างโรงแรมและรีสอร์ทขนาดใหญ่ ประกอบกับการที่บริษัทมีผู้จัดจำหน่ายหลักอย่างเป็นทางการในประเทศอินเดีย คือ บริษัท ALLOY WAREHOUSE AND INTERIORS LLP ทำหน้าที่ดูแลสต็อกและขายสินค้าให้กับผู้ประกอบการรายย่อยในประเทศอินเดีย ซึ่งบริหารงานโดยคนท้องถิ่นทำให้สามารถระบายสินค้าได้รวดเร็วมากขึ้น

บริษัทยังคงมีกำไร

ในปี 2556 - 2558 บริษัทมีกำไรสุทธิ 29.02 ล้านบาท 24.53 ล้านบาท และ 14.62 ล้านบาท ตามลำดับ คิดเป็นอัตรากำไรสุทธิต่อรายได้จากการขายและบริการเท่ากับร้อยละ 5.37 ร้อยละ 4.83 และร้อยละ 2.62 ตามลำดับ ซึ่งมีแนวโน้มลดลง

เนื่องจากบริษัทมีค่าใช้จ่ายในการบริหารเพิ่มขึ้น จากการที่บริษัทได้มีการริเริ่มโครงการใหม่ๆ ซึ่งต้องใช้บุคลากรทั้งภายในและภายนอกบริษัท โดยในปี 2558 บริษัทมีการจ้างบุคลากรที่เป็นผู้บริหารระดับสูงและระดับกลางเพิ่มขึ้น และมีการพัฒนาบุคลากรเดิมที่มีอยู่ให้เตรียมพร้อมที่จะรองรับการเติบโตของบริษัทในอนาคต อีกทั้งบริษัทได้มีการลงทุนพัฒนาผลิตภัณฑ์ใหม่ๆ เพื่อสนองความต้องการของลูกค้าและเข้าถึงลูกค้าได้มากขึ้น นอกจากนี้บริษัทยังได้ทำการศึกษาและวิจัยตลาดโดยมีการจ้างที่ปรึกษาซึ่งเป็นบุคคลภายนอกที่เป็นผู้เชี่ยวชาญเฉพาะด้านมาช่วยวิเคราะห์และประเมินโครงการใหม่ของบริษัท ซึ่งจะทำให้บริษัทมีการเติบโตที่มั่นคงในอนาคตต่อไป

อย่างไรก็ดี ถึงแม้บริษัทจะมีค่าใช้จ่ายเพิ่มสูงขึ้นเมื่อเปรียบเทียบกับปีที่ผ่านมา แต่บริษัทก็ยังคงมีผลประกอบการสุทธิมีกำไรจากการดำเนินงาน ณ สิ้นปี 2558 ทั้งสิ้น 14.62 ล้านบาท สำหรับงบรวม และ 12.13 ล้านบาท สำหรับงบเดี่ยว

รายได้จากขายและการให้บริการ (ล้านบาท)

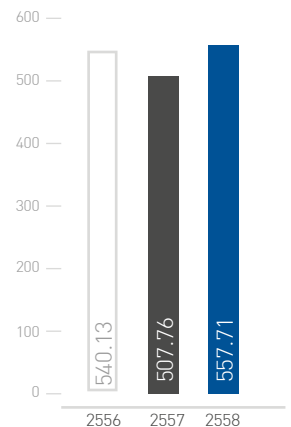

อัตราร้อยกำไรสุทธิ (%)

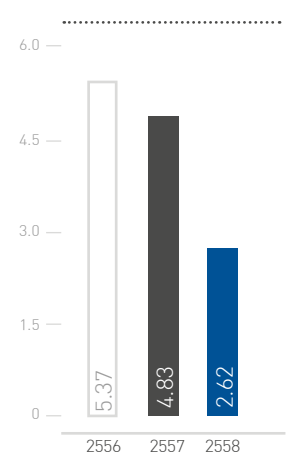

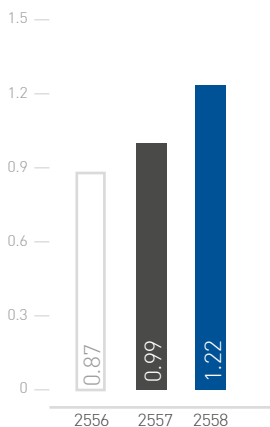
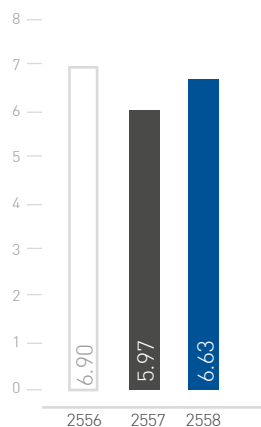
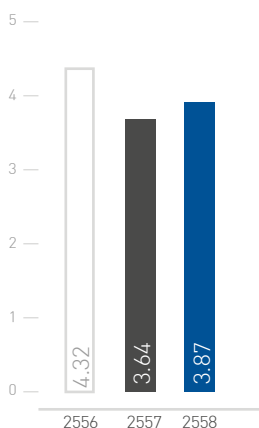
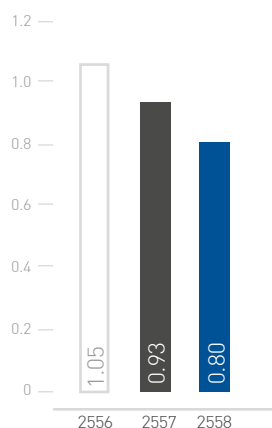
อัตราส่วนสภาพคล่อง
หมุนเร็ว (เท่า)อัตราส่วนหมุนเวียน
ลูกหนี้การค้า (เท่า)อัตราส่วนหมุนเวียน
สินค้าคงคลัง (เท่า)อัตราส่วนหนี้สินต่อส่วน
ของผู้ถือหุ้น (เท่า)

กิจการมีสภาพคล่องมากขึ้น

บริษัทมีอัตราส่วนสภาพคล่อง เพิ่มขึ้นจาก 1.79 เท่า เป็น 1.96 เท่า เนื่องจากบริษัทมีเงินสดรับจากผลการดำเนินงานและเงินเพิ่มทุน และมีอัตราส่วนสภาพคล่องหมุนเร็ว เพิ่มขึ้นจาก 0.99 เท่าในปี 2557 เป็น 1.22 เท่าในปี 2558 เนื่องจากบริษัทมีเงินสดเพิ่มขึ้นจาก 70.71 ล้านบาทเป็น 118.32 ล้านบาท ในขณะที่หนี้สินหมุนเวียนของบริษัทเปลี่ยนแปลงลดลงเล็กน้อยเมื่อเทียบกับปีก่อนหน้า ทำให้บริษัทมีสภาพคล่องที่ดีขึ้น

การบริหารจัดการมีประสิทธิภาพขึ้น

บริษัทมีลูกหนี้การค้าและลูกหนี้อื่นในปี 2556-2558 จำนวน 80.08 ล้านบาท 93.32 ล้านบาท และ 78.24 ล้านบาท ตามลำดับ โดยในปี 2558 ลูกหนี้การค้าลดลงเนื่องจากบริษัทมีประสิทธิภาพในการจัดเก็บหนี้มากขึ้น ซึ่งเห็นได้จากอัตราส่วนหมุนเวียนลูกหนี้การค้าเพิ่มขึ้นจาก 5.97 เท่า เป็น 6.63 อีกทั้งบริษัทมีนโยบายเร่งรัดติดตามหนี้ ทั้งที่เกินกำหนดชำระแล้ว และพยายามควบคุมหนี้ใหม่ไม่ให้เกินกำหนดชำระเงินตามที่ตกลงกัน

ณ สิ้นปี 2556 - 2558 บริษัทมีสินค้าคงเหลือจำนวน 103.77 ล้านบาท 120.40 ล้านบาท และ 109.14 ล้านบาทตามลำดับ โดยในปี 2558 บริษัทมียอดสินค้าคงเหลือลดลงเนื่องจาก บริษัทได้ลงทุนปรับปรุงประสิทธิภาพในการบริหารสินค้าคงคลัง โดยมีการทำประมาณการความต้องการสินค้าขายให้สอดคล้องกับปริมาณสินค้าในคลังสินค้าเพื่อเพิ่มสภาพคล่องให้บริษัทมากขึ้นซึ่งส่งผลให้อัตราส่วนหมุนเวียนสินค้าคงเหลือสูงขึ้น 3.64 เท่าเป็น 3.87 เท่า ซึ่งเป็นผลมาจากสินค้ามีการหมุนเวียนเร็วขึ้น

D/E ลดลง

อัตราส่วนหนี้สินต่อส่วนของผู้ถือหุ้น ณ สิ้นปี 2556 -2558 เท่ากับ 1.05 เท่า 0.93 เท่า และ 0.80 เท่า ตามลำดับ โดยอัตราส่วนหนี้สินต่อทุนลดลงต่อเนื่องเป็นผลจากความสามารถในการทำกำไรและการเพิ่มทุนจดทะเบียน

ภาพรวมการประกอบธุรกิจ

บริษัทฯ เริ่มดำเนินธุรกิจในปี 2544 โดยเริ่มต้นจากการจำหน่ายผลิตภัณฑ์เพียง 2 กลุ่ม ได้แก่ ระบบอลูมิเนียม Alloy และเป็นตัวแทนจำหน่ายผลิตภัณฑ์ของบริษัท ไทยผลิตภัณฑ์ยิบซั่ม จำกัด (มหาชน) โดยทางบริษัทมีทีมงานในการพัฒนารูปแบบผลิตภัณฑ์ให้มีดีไซน์สวยงามโดดเด่นสามารถตอบสนองต้องการของลูกค้าเป็นอย่างดี จนทำให้ผลิตภัณฑ์ของบริษัทฯ ได้รับการตอบรับเป็นอย่างดีจากทั้งผู้ออกแบบ ผู้รับเหมา รวมถึงเจ้าของโครงการ ซึ่งสินค้าของบริษัทถูกนำไปใช้ในงานตกแต่งภายในของโครงการก่อสร้างที่พักอาศัย อาคารสำนักงาน โรงแรม รีสอร์ท ชั้นนำหลายโครงการทั้งในประเทศและต่างประเทศ ธุรกิจของบริษัทฯมีการขยายตัวอย่างต่อเนื่อง จนกระทั่งเข้าจดทะเบียนในตลาดหลักทรัพย์ เอ็ม เอ ไอ (mai) เมื่อวันที่ 14 กุมภาพันธ์ 2551

ด้วยวิสัยทัศน์ของผู้บริหารที่ต้องการนำเสนอผลิตภัณฑ์ก่อสร้างที่มีคุณภาพและนวัตกรรม เข้ากับแนวคิด Build for Life จึงได้ติดต่อกับ Fletcher Aluminium, New Zealand เพื่อนำเข้าสินค้าที่เป็นระบบประตูหน้าต่างคุณภาพสูงจากประเทศนิวซีแลนด์ ซึ่งมีการออกแบบที่มีนวัตกรรมสวยงาม คงทน และเหมาะสมสำหรับติดตั้งในประเทศที่ตั้งอยู่ในภูมิภาคเขตร้อนชื้น เพื่อจัดจำหน่ายในประเทศไทย

ต่อมาได้ทำการจดทะเบียนจัดตั้งบริษัท ดีแอนด์ดับบลิว (เอเชีย) จำกัด ขึ้นมาเมื่อวันที่ 7 มกราคม 2556 โดย บัจุบันทางบริษัท ดีแอนด์ดับบลิว (เอเชีย) จำกัด ได้รับลิขสิทธิ์เป็นผู้ผลิตและตัวแทนจำหน่ายแห่งเดียวของประเทศไทย และภูมิภาคเอเชีย สำหรับระบบประตูหน้าต่าง Fletcher สินค้าของบริษัทได้รับการตอบรับเป็นอย่างดี มีการติดตั้งผลิตภัณฑ์ของบริษัท ในโครงการบ้าน คอนโดมิเนียม โรงแรม และรีสอร์ทชั้นนำ, โรงเรียนนานาชาติ, วิทยุการบินแห่งประเทศไทย จำกัด และบริษัทต่างๆ อีกมากมาย



จากการต่อยอดทางธุรกิจและความมุ่งมั่นที่จะเติบโตอย่างไม่หยุดยั้ง ทำให้ปัจจุบันบริษัท บิวเดอสมาร์ก จำกัด (มหาชน) เป็นผู้นำในการผลิตและจัดจำหน่าย ผลิตภัณฑ์ก่อสร้างคุณภาพสูง สำหรับอาคารและที่อยู่อาศัย สินค้าของกลุ่มบริษัทมีความหลากหลายมากขึ้น โดยแบ่งเป็น 3 กลุ่มผลิตภัณฑ์หลักได้แก่ 1.) ระบบฝ้าเพดาน และผนังยิปซัม (BSM Wall & Ceiling Systems) 2.) อลูมิเนียมสำหรับงานตกแต่งภายใน (Aluminium for Interiors) และ 3.) ระบบประตูหน้าต่างคุณภาพสูง (High Performance Doors & Windows)

จากหลักการที่บริษัทยึดมั่นในการประกอบธุรกิจ “BUILD FOR LIFE” ดังนั้นสินค้าของบริษัทจึงเป็นผลิตภัณฑ์ก่อสร้างคุณภาพสูง เพื่อคุณภาพชีวิตที่ดีขึ้น โดยบริษัทมีช่องทางการจัดจำหน่ายหลากหลาย มีคลังสินค้าขนาดใหญ่เพื่อเก็บสินค้ารองรับความต้องการของลูกค้าได้ทันเวลาเสมือนเป็นคลังสินค้าให้กับลูกค้า มีระบบการจัดส่งที่มีประสิทธิภาพใช้ระบบ GPS ในการควบคุมการจัดส่ง ลูกค้าสามารถสอบถามสถานะการจัดส่งได้ตลอดเวลาจนสินค้าถึงที่หมาย นอกจากนี้บริษัทยังจัดให้มี Training Center ที่อำนวยความสะดวกให้กับลูกค้าที่เป็นผู้รับเหมาสามารถส่งทีมช่างมาอบรม เพื่อให้เกิดความรู้ความชำนาญในการติดตั้งผลิตภัณฑ์ฝ้าเพดานและผนังกันห้องที่เป็นผลิตภัณฑ์ของบริษัท ช่วยให้งานของลูกค้ามีคุณภาพและทำงานได้รวดเร็ว ซึ่งบริษัทได้จัดการอบรมให้โดยไม่คิดค่าใช้จ่าย ลูกค้าสามารถเข้าฝึกอบรมทั้งทางทฤษฎีและทางปฏิบัติจริงปัจจุบันธุรกิจของบริษัทยังเติบโตอย่างไม่หยุดยั้งและยังคงมุ่งมั่นที่จะพัฒนาผลิตภัณฑ์และการบริการเพื่อตอบสนองความต้องการของลูกค้าอย่างดีที่สุดตลอดไป

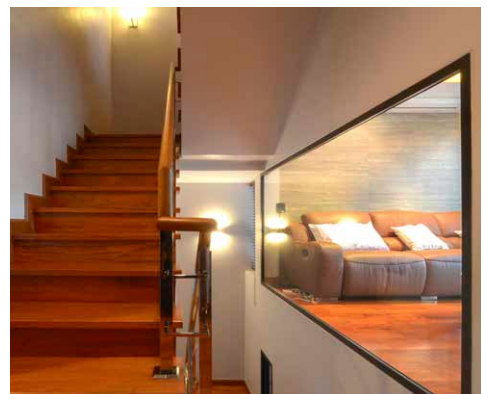

ลักษณะการประกอบธุรกิจ ของแต่ละกลุ่มผลิตภัณฑ์

บริษัทฯ เป็นผู้ผลิตและจัดจำหน่ายผลิตภัณฑ์ก่อสร้างคุณภาพสูงสำหรับอาคารสำนักงานและที่อยู่อาศัย โดยเน้นผลิตภัณฑ์ที่มีดีไซน์และนวัตกรรมใหม่ๆ

ผลิตภัณฑ์ของบริษัท แบ่งออกเป็น 3 กลุ่ม ดังนี้

ลักษณะผลิตภัณฑ์ แบ่งออกเป็น 3 กลุ่มผลิตภัณฑ์ ดังนี้

- 1. ระบบฝ้าเพดาน และผนังยิปซัม (BSM Wall & Ceiling Systems)** อาทิ ผนังยิปซัม, ฝ้าเพดานยิปซัม, ระบบโครงค้ำวางผนัง ระบบโครงค้ำวางเพดาน (BSM - TIS, BSM 40, BSM ที-บาร์), ระบบผนังและฉนวนกันความร้อน (BSM Insulated-Wall), ช่องฝ้าเซอร์วิส (BSM Serve Board), บัวยิปซัม (Ceiling Décor)
- 2. อลูมิเนียม สำหรับตกแต่งภายใน (Aluminium for Interiors)** อาทิ ระบบเฟรมผนังกั้นห้อง ALLOY Partition, มือจับสแตนเลส และอุปกรณ์ Alloy Door Hardware ซึ่งผลิตภัณฑ์ตกแต่งภายในในสำนักงานส่วนใหญ่จะเป็นผลิตภัณฑ์ภายใต้ลิขสิทธิ์ตราสินค้าของบริษัทฯ
- 3. ระบบประตูหน้าต่าง คุณภาพสูง (High Performance Doors & Windows)** ซึ่งมีจุดเด่นเน้นการใช้งานง่ายผสมผสานกับดีไซน์อย่างลงตัว แข็งแรง ทนทาน

บริษัทฯ เน้นจัดหาผลิตภัณฑ์ก่อสร้างที่มีดีไซน์สวยงามและทันสมัย รวมไปถึงวัสดุที่ใช้ผลิตจะต้องมีคุณภาพ ผสมผสานกับกลยุทธ์การตลาด โดยเฉพาะการให้บริการจัดส่งสินค้าที่รวดเร็ว รวมถึงการคิดค้นนวัตกรรมและสร้างสรรค์ผลิตภัณฑ์ใหม่สม่ำเสมอ เพื่อให้ครอบคลุมและตอบสนองความต้องการของผู้ออกแบบ ผู้รับเหมาและลูกค้ากลุ่มเป้าหมายของบริษัท นอกจากนี้ บริษัทฯ ยังมีทีมงานที่เชี่ยวชาญและมีประสบการณ์สูงในการให้คำปรึกษาแก่กลุ่มลูกค้า และคอยช่วยเหลือลูกค้าในด้านการออกแบบตกแต่งภายในและการเลือกใช้ผลิตภัณฑ์ที่เหมาะสมกับรูปแบบของงานก่อสร้าง



สรุปประเภทผลิตภัณฑ์และคุณสมบัติของผลิตภัณฑ์

1. ระบบฝ้าเพดาน และผนังยิปซัม (BSM Wall & Ceiling Systems)

	<p>◀ ยิปซัมประเภทต่างๆ ตราสินค้า “Gyproc” การใช้งาน/คุณสมบัติ ผลิตภัณฑ์ยิปซัมใช้สำหรับงาน ฝ้าเพดาน พื้นผิวเรียบ และหน้า ยิปซัมสวยงาม ตกแต่งง่ายและ มีความทนทาน ติดตั้งง่ายและมี น้ำหนักเบา ได้รับ ISO9002 และ มาตรฐาน มอก.</p>		<p>◀ โครงสร้างฝ้าเพดานฉาบเรียบ ตราสินค้า BSM และ Gyproc การใช้งาน/คุณสมบัติ โครงข่ายเหล็กชุบสังกะสี สำหรับ ฝ้าเพดานฉาบเรียบ ติดตั้ง ง่าย รวดเร็ว ให้ความแข็งแรงดีเยี่ยม ได้รับ ISO9002 และมาตรฐาน มอก.863-2532</p>
<p>ช่องเปิดฝ้าเพดานสำเร็จรูป ตราสินค้า “BSM SERVE BOARD” การใช้งาน/คุณสมบัติ ผลิตด้วยเทคโนโลยีมาตรฐาน เพื่อ ตอบสนองงานที่ต้องการความ พิถีพิถัน มีความปลอดภัย สะดวก ในการใช้งาน ประหยัดเวลาติดตั้ง แข็งแรง เปิดปิดง่าย ไร้รอยต่อ และ ทาสีได้ตามต้องการ</p>		<p>◀ โครงสร้างฝ้าเพดาน ที-บาร์ ตราสินค้า Gyproc และ Armstrong” การใช้งาน/คุณสมบัติ โครงข่ายฝ้าเพดานทีบาร์ ติดตั้ง ง่าย รวดเร็ว ให้ความแข็งแรง ได้รับ ISO9002 และมาตรฐาน มอก.</p>	
	<p>◀ ยิปซัมขั้นรูป ตราสินค้า “BSM Step” การใช้งาน/คุณสมบัติ ยิปซัมขั้นรูปเพื่องานฝ้าเพดาน เล่นระดับ ตกแต่ง เพื่อความสวยงาม ติดตั้งง่าย รวดเร็ว</p>		<p>◀ โครงสร้างผนังยิปซัม ยูและซี ตราสินค้า BSM และ Gyproc” การใช้งาน/คุณสมบัติ โครงข่ายเหล็กผนังชุบสังกะสี มาตรฐาน มอก.863-2532 สำหรับ ระบบผนังภายในอาคาร แข็งแรง ติดตั้งง่าย และรวดเร็ว</p>
<p>ฉนวนกันความร้อน ตราสินค้า “ROCKWOOL” การใช้งาน/คุณสมบัติ ฉนวนกันความร้อน ลดเสียง ลด ความร้อน และป้องกันไฟ ใช้สำหรับ สำนักงาน ศูนย์การค้า อาคารแสดง สินค้า โรงพยาบาล</p>		<p>▶ บัวตกแต่งเพดานยิปซัม ตราสินค้า “Ceiling Décor” การใช้งาน/คุณสมบัติ บัวตกแต่งขอบเพดานยิปซัม เข้ามุม รอยต่อระหว่างฝ้าเพดาน และผนัง เพื่อความสวยงาม อีกทั้ง ยังไม่ทำให้เกิดมลพิษเมื่อโดนไฟ ซึ่ง แตกต่างจากบัวชนิดอื่นๆ</p>	

2. อลูมิเนียมสำหรับตกแต่งภายใน (Aluminium for Interiors)



◀ ระบบผนัง Alloy (Alloy Partitioning)
การใช้งาน/คุณสมบัติ
 ระบบเฟรมผนังกันห้อง ALLOY Partition, ระบบเส้นอลูมิเนียมสำหรับตกแต่งผนัง, ระบบบัวอลูมิเนียม, ระบบประตู พร้อมอุปกรณ์ Alloy Door Hardware ซึ่งผลิตภัณฑ์ตกแต่งภายในสำนักงานส่วนใหญ่จะเป็นผลิตภัณฑ์ภายใต้ลิขสิทธิ์ตราสินค้าของบริษัท



▲ ระบบผนัง DSG. (DSG. Partitioning)
การใช้งาน/คุณสมบัติ
 ระบบ Double Glazing เป็นระบบเฟรมวงกบช่องแสง 2 ชั้น เหมาะสำหรับ Commercial Office ที่ต้องการคุณสมบัติการกันเสียงสามารถใช้เป็นเฟรมกันห้องเพื่อป้องกันเสียงรบกวนจากภายนอก เหมาะสำหรับกันห้องประชุม เฟรมกันเสียงชุดนี้รองรับการกันเสียง STC = 43

ระบบประตูบานเลื่อน S40 (Alloy S40) ▶
การใช้งาน/คุณสมบัติ
 ระบบประตูบานเลื่อนล้อบน คือ ระบบประตูบานเลื่อนที่เน้นดีไซน์กรอบเฟรมให้บางกว่าเฟรมบานเลื่อนทั่วไป เหมาะสำหรับกลุ่มงานออฟฟิศ และ งานคอนโดมิเนียม



◀ ระบบประตูบานเลื่อน Vogue Wall (Vogue Wall)
การใช้งาน/คุณสมบัติ
 ระบบประตูบานเลื่อนเกี่ยวล้อล่าง คือ ระบบประตูบานเลื่อนเกี่ยวที่ถูกรออกแบบให้มีเฟรมกรอบบานบางที่สุด และสามารถเกี่ยวบานเลื่อนได้มากที่สุดถึง 4 บาน เหมาะสำหรับกลุ่มงานออฟฟิศ และ งานคอนโดมิเนียมที่เน้นดีไซน์โดดเด่น



3. ระบบประตูหน้าต่าง (Fletcher Door & Window Systems)

ระบบประตูหน้าต่าง ตราสินค้า "FLETCHER" ▶
การใช้งาน/คุณสมบัติ

เป็นระบบที่มีรางเลื่อนอยู่ด้านบน และการป้องกันฝุ่นและน้ำเข้ารางด้านล่าง ทำให้ไม่เป็นสนิม รวมทั้งง่ายต่อการพับเก็บ ดีไซน์สวยงาม ทันสมัย รับประกันคุณภาพนาน 6 ปี



ผลิตภัณฑ์ที่บริษัทจัดจำหน่าย มีดังต่อไปนี้

เครื่องหมายการค้า	ประเภทผลิตภัณฑ์
	<p>เครื่องหมายการค้าสำหรับบริการจัดการขายวัสดุก่อสร้าง</p>
	<p>ผลิตภัณฑ์โครงคร่าว ระบบผนังและฝ้าเพดานยิบซั่ม ภายใต้อตราสินค้าของบริษัท</p>
	<p>โครงคร่าวผนังและเพดานสำหรับงานแผ่นยิบซั่ม ที่ได้รับการรับรองจากมาตรฐานอุตสาหกรรม</p>
	<p>โครงคร่าวฝ้าเพดานสำหรับงานแผ่นยิบซั่ม</p>
<p>Ceiling Décor^{ซิลิ่ง เดคคอร์ด}™</p>	<p>บัวเพดานสำเร็จรูปทำจากยิบซั่ม</p>
<p>BSM SERVE BOARD</p>	<p>ช่องเปิดฝ้าเพดานสำเร็จรูป</p>
	<p>ผลิตภัณฑ์ฝ้าเพดานและผนังยิบซั่ม ภายใต้อตราสินค้า “Gyproc”</p>
	<p>ฉนวนกันความร้อน</p>
<p>VINBOARD แผ่นผนังสำเร็จรูป</p>	<p>แผ่นผนังสำเร็จรูป</p>
	<p>ประตูอลูมิเนียม, มือจับประตูทำจากสแตนเลสสตีล, แผ่นอลูมิเนียมใช้บุฝ้าเพดาน</p>
<p>ALLOY S40 SLIDING DOOR SYSTEM</p>	<p>ระบบประตูบานเลื่อนล้อบน</p>
<p>Vogue Wall</p>	<p>ระบบประตูบานเลื่อนเกี่ยวล้อล่าง</p>

เครื่องหมายการค้า

ประเภทผลิตภัณฑ์

DSG
Partition

ผนังกระจก 2 ชั้น

ALLOY LIGHT

ระบบเฟรมอลูมิเนียมสำหรับงานกันผนัง
ตกแต่งภายในออฟฟิศ หรือ สำนักงาน

FLETCHER
ALUMINIUM

ระบบประตูหน้าต่างภายนอกคุณภาพสูง

BetterView

ประตูหน้าต่างสำเร็จรูป

Brio[®]

มุ้งจีบ สำหรับช่องเปิดขนาดใหญ่

DIAMOND
LOUVRES
Australia

บานเกล็ดคุณภาพสูง ดีไซน์ทันสมัย

FREEDOM
RETRACTABLE
SCREENS[®]

มุ้งม้วน นวัตกรรมใหม่จากประเทศออสเตรเลีย

vistalite
WINDOWS & DOORS

ระบบประตูหน้าต่างภายนอก คุณภาพสูง
ดีไซน์หรู จากประเทศนิวซีแลนด์

aneeta

หน้าต่างบานเปลือย ที่ได้รับการออกแบบให้สวยงาม
สบายตา จากประเทศออสเตรเลีย

1.1 การตลาดและภาวะการแข่งขัน

กลยุทธ์ทางการตลาด (Marketing Strategies)

บริษัทฯ มีกลยุทธ์ทางการตลาด โดยการจำหน่ายผลิตภัณฑ์ก่อสร้าง ควบคู่กับการให้คำแนะนำ คำปรึกษา และนำเสนอรายละเอียดการใช้งานที่ถูกต้องกับผู้ออกแบบ โดยเฉพาะผลิตภัณฑ์เฉพาะด้านสำหรับผู้ออกแบบ (Specified Product) ซึ่งส่วนใหญ่เป็นผลิตภัณฑ์ที่มีคุณลักษณะพิเศษเฉพาะ เพื่อให้สามารถตอบสนองความต้องการและความพึงพอใจแก่ผู้ออกแบบและเจ้าของโครงการ ทั้งในด้านรูปแบบพิเศษ ความสวยงาม และคุณภาพ ซึ่งบริษัทฯ มีทีมงานฝ่ายขายที่มีความรู้เกี่ยวกับผลิตภัณฑ์ก่อสร้างเป็นอย่างดี อีกทั้งบริษัทยังให้ความสำคัญกับการให้บริการจัดส่งผลิตภัณฑ์แก่ลูกค้าไปถึงยังสถานที่ที่ลูกค้าต้องการด้วยความรวดเร็ว บริษัทฯ มีฝ่ายลูกค้าสัมพันธ์ (BSM Call Center) คอยให้คำแนะนำ ให้คำปรึกษา ช่วยสนับสนุนและให้บริการหลังการขายกับลูกค้า รวมทั้งช่วยประสานงานกับฝ่ายขายเพื่อส่งคำสั่งซื้อไปยังฝ่ายคลังสินค้า และประสานงานการจัดส่งผลิตภัณฑ์ให้ลูกค้าตามกำหนด ทำให้บริษัทได้รับความเชื่อถือและการยอมรับทั้งในด้านผลิตภัณฑ์และบริการจากผู้ออกแบบ ผู้รับเหมา และเจ้าของโครงการเป็นอย่างดี

นอกจากนี้ บริษัทฯ มีนโยบายสนับสนุนให้ลูกค้าทุกรายสมัครเข้าเป็นสมาชิกของบริษัทฯ เพื่อเป็นการสร้างแรงจูงใจให้ลูกค้าเกิดความรู้สึกที่ดีและการมีส่วนร่วม ซึ่งจะส่งผลให้เกิดการซื้อในครั้งต่อไป บริษัทฯ ยังมีส่วนร่วมในการแนะนำช่องทางธุรกิจให้แก่กลุ่มลูกค้าสมาชิกด้วยกัน รวมทั้งมีการจัดงานพบปะสังสรรค์ระหว่างสมาชิกเพื่อสร้างเครือข่ายสมาชิก (Networking) ซึ่งจะเป็นประโยชน์ในการประสานธุรกิจร่วมกันในอนาคต ซึ่งการสมัครเป็นลูกค้าสมาชิกของบริษัทฯ นอกจากจะได้รับข้อเสนอที่ดีกว่าลูกค้าทั่วไปแล้ว ยังได้รับสิทธิประโยชน์ต่างๆ ที่ทางบริษัทตอบแทนคืนสู่สมาชิกอีกด้วย โดยสิทธิประโยชน์เบื้องต้นจากการเป็นสมาชิกของบริษัทฯ มีดังนี้

สิทธิประโยชน์	ระดับลูกค้า						
	Platinum I	Platinum G	Corporate Gold	Specialist	Retail Credit	Retail Cash	BSM Club Card
ได้รับวงเงินเครดิตและระยะเวลาเครดิต							
ในการสั่งซื้อสินค้า	/	/	/	/	/	/	/
ฟรีค่าขนส่ง ในเขต กทม. และ ปริมณฑล เมื่อสั่งซื้อสินค้า 5,000 บาท ขึ้นไป	/	/	/	/	/	/	/
ได้รับสินค้าภายใน 24 ชม. หลังจากสั่งซื้อสินค้า	/	/	/	/	/	/	/
ได้รับบริการข้อมูลวิเคราะห์เครดิต จากบริษัท							
ข้อมูลเครดิต (BOL)	/	/	/	/	/	/	/
ได้รับคำแนะนำการขอสินเชื่อจากธนาคาร	/	/	/	/	/	/	/
ได้รับการยื่นราคาสำหรับงานโครงการ	/	/	/	/	/	/	/
บริการรวบรวมรายละเอียดข้อมูลการสั่งซื้อสินค้าแต่ละประเภทให้กับลูกค้า	/	/	/	/	/	/	/
เข้าร่วมโครงการสะสมแต้ม เพื่อแลกของรางวัล (Point Reward Program)	/	/	/	/	/	/	/
กรณีเต็มวงเงินเครดิต สามารถขอปลดล็อกการปล่อยสินค้าไม่เกิน 10% จากวงเงินที่มีอยู่	/	/	/	/	/	/	/
การเข้าร่วมโครงการจัดอบรมการติดตั้งผลิตภัณฑ์ที่ศูนย์อบรม BSM ฟรี	/	/	/	/	/	/	/
บริการส่งช่างเทคนิค เข้าตรวจสอบและแนะนำวิธีแก้ไขปัญหานานาน	/	/	/	/	/	/	/
Platinum ฮอตไลน์	/	/	/	/	/	/	/

หมายเหตุ : กรณีสมาชิกขอซื้อผลิตภัณฑ์เกินกว่าวงเงินเครดิตสูงสุดที่กำหนด ทีมงานฝ่ายขายจะต้องขออนุมัติจากกรรมการบริหาร ซึ่งจะต้องพิจารณาอนุมัติเป็นกรณีพิเศษ

บริษัทฯ ยังได้มีการเปิดศูนย์ฝึกอบรมช่างหรือ BSM Training Center เพื่อเพิ่มทักษะในการติดตั้งผลิตภัณฑ์ของบริษัทฯ ให้กับผู้รับเหมาที่เป็นสมาชิกของบริษัทฯ โดยไม่คิดค่าใช้จ่าย ศูนย์ฝึกอบรมช่างเป็นส่วนหนึ่งของสิทธิ์ประโยชน์ที่ทางบริษัทฯ ให้บริการกับลูกค้า

กลยุทธ์ด้านราคา (Price)

การกำหนดราคาผลิตภัณฑ์ของบริษัทฯ แบ่งตามลักษณะผลิตภัณฑ์แต่ละประเภท โดยคำนึงถึงปัจจัยในการแข่งขันเป็นองค์ประกอบ โดยสามารถแบ่งกลยุทธ์ด้านราคาได้ดังนี้

- ผลิตภัณฑ์ก่อสร้างที่หาซื้อได้ทั่วไป (General Building Products) เนื่องจากสินค้าประเภทดังกล่าวมีจำหน่ายทั่วไปและมีความยืดหยุ่นต่อราคาสูง บริษัทฯ จึงกำหนดราคาสินค้าโดยอ้างอิงตามราคาตลาด ซึ่งจะมีการสำรวจราคาตลาดทุกสัปดาห์เพื่อพิจารณาในการปรับราคาสินค้า ทั้งนี้ บริษัทฯ ยังมีนโยบายกำหนดราคาสินค้าเท่ากับผู้จำหน่ายรายอื่น ซึ่งบริษัทฯ ให้อำนาจการตัดสินใจลดราคาสินค้าเป็นกรณีพิเศษแก่ผู้อำนวยการฝ่ายขาย หรือผู้อำนวยการฝ่ายพัฒนาผลิตภัณฑ์
- ผลิตภัณฑ์เฉพาะด้านสำหรับผู้ออกแบบ (Specified Products) สำหรับผลิตภัณฑ์กลุ่มนี้ ถึงแม้ว่าในตลาดจะมีผลิตภัณฑ์ทดแทนอยู่มากมายหลากหลายตราสินค้า และมีการแข่งขันด้านราคาค่อนข้างสูง แต่ผลิตภัณฑ์ของบริษัทฯ ก็สามารถสร้างความแตกต่างในด้านคุณภาพ ความหลากหลาย และการบริการที่ดีกว่า บริษัทฯ จึงไม่มีนโยบายที่จะแข่งขันด้านราคากับคู่แข่งในผลิตภัณฑ์กลุ่มนี้ แต่จะกำหนดราคาขายโดยวิธีบวกกำไรส่วนเพิ่มจากต้นทุนผลิตภัณฑ์ (Mark-up on Cost)

กลยุทธ์ด้านช่องทางการจำหน่าย (Place)

บริษัทฯ มีกลยุทธ์การจำหน่ายผลิตภัณฑ์ในเชิงรุก โดยใช้ทีมงานฝ่ายขายที่มีประสิทธิภาพ รวมทั้งมีความรู้และประสบการณ์ในด้านผลิตภัณฑ์ก่อสร้าง ตกแต่งภายใน ซึ่งบริษัทฯ ได้แบ่งทีมงานฝ่ายขายออกเป็น 2 ทีม ได้แก่ ทีมงานขายสำหรับดูแลผู้ออกแบบ และทีมงานขายสำหรับผู้รับเหมา เพื่อให้เข้าถึงความต้องการที่ต่างกันของกลุ่มลูกค้า และบริษัทฯ ยังเน้นการบริการที่รวดเร็วโดยมีศูนย์บริการลูกค้าสัมพันธ์ให้คำปรึกษาและแนะนำข้อมูลต่างๆ เกี่ยวกับการตกแต่งภายใน ซึ่งปัจจุบันช่องทางการจำหน่ายผลิตภัณฑ์ของบริษัทฯ มี 2 ช่องทาง ดังนี้

- ลูกค้าสามารถเลือกชมผลิตภัณฑ์และสั่งซื้อผลิตภัณฑ์ได้โดยตรง ณ สำนักงานขายของบริษัทฯ (Gyproc Center)
- ลูกค้าสามารถสั่งซื้อสินค้าได้โดยตรงผ่านศูนย์บริการลูกค้าสัมพันธ์ ในกรณีที่เป็นการเป็นสมาชิกของบริษัทฯ อยู่ก่อนแล้ว หรือสั่งซื้อผ่านทีมงานขายในกรณีที่เป็นการเป็นลูกค้าใหม่หรือยังไม่ได้สมัครเป็นสมาชิก ซึ่งการรับบริการทั้ง 2 วิธีนี้ ลูกค้าจะได้รับความสะดวก และรวดเร็ว

กลยุทธ์ด้านการส่งเสริมการขาย (Promotion)

บริษัทฯ มีการจัดกิจกรรมส่งเสริมการขายโดยมุ่งเน้นการตอบแทนคืนแก่ลูกค้าสมาชิกของบริษัทเป็นหลัก (Loyalty Program) โดยลูกค้าสมาชิกจะได้รับสิทธิเข้าร่วมโปรโมชั่นพิเศษต่างๆ ที่บริษัทฯ จัดขึ้น เช่น การได้รับส่วนลดพิเศษสำหรับลูกค้าสมาชิกแต่ละระดับ การยื่นราคาสินค้าสำหรับโครงการที่มีระยะเวลาการก่อสร้างที่นานกว่าปกติ การสะสมคะแนนเพื่อแลกของรางวัล การจัดส่งฟรีสำหรับลูกค้าระดับ Platinum หรือการบริการจัดส่งภายใน 24 ชั่วโมง เป็นต้น

ด้านโฆษณาประชาสัมพันธ์และการสื่อสารไปยังกลุ่มลูกค้า โดยการใช้สื่อออนไลน์ เช่น วิดีโอ Youtube เว็บไซต์ของบริษัท หรือการเข้าร่วมในการจัดงานหรือนิทรรศการแสดงสินค้าที่เกี่ยวข้องกับการออกแบบผลิตภัณฑ์ตกแต่งภายในและการก่อสร้างทั้งส่วนของอาคารสำนักงานและที่อยู่อาศัย

กลุ่มลูกค้าเป้าหมาย

เนื่องจากการตัดสินใจเลือกซื้อผลิตภัณฑ์ก่อสร้างและตกแต่งภายใน เจ้าของโครงการจะแจ้งงบประมาณและรูปแบบความต้องการแก่ผู้ออกแบบงานตกแต่งภายใน เพื่อทำการออกแบบและกำหนดชนิดของผลิตภัณฑ์ หลังจากนั้นผู้รับเหมางานตกแต่งภายในจะเป็นผู้จัดซื้อผลิตภัณฑ์ตามข้อกำหนดเพื่อนำไปใช้ก่อสร้างตกแต่งภายใน เมื่อเสร็จงานแล้วขั้นตอนสุดท้ายคือการตรวจรับงานโดยเจ้าของโครงการ บริษัทฯ มีความเข้าใจในลักษณะความสัมพันธ์ของแต่ละฝ่ายเป็นอย่างดี บริษัทฯ จึงกำหนดกลุ่มลูกค้าเป้าหมายเป็น 3 กลุ่ม ได้แก่

1. เจ้าของโครงการ
2. ผู้ออกแบบ เช่น สถาปนิก และมัณฑนากร
3. ผู้รับเหมา ได้แก่ ผู้รับเหมาตกแต่งภายใน และผู้รับเหมาทั่วไป

ภาวะการแข่งขัน

บริษัทฯ ไม่มีคู่แข่งทางตรง (Direct Competitor) เนื่องจากบริษัทมีความแตกต่างจากคู่แข่งรายอื่นทั้งด้านลักษณะผลิตภัณฑ์ที่จัดจำหน่าย และด้านกลุ่มลูกค้า กล่าวคือ บริษัทฯ มีการพัฒนาผลิตภัณฑ์ก่อสร้างตกแต่งภายในและจำหน่ายผลิตภัณฑ์ดังกล่าวภายใต้ตราสินค้าของบริษัทเอง และเป็นตัวแทนจำหน่ายแต่เพียงผู้เดียวในประเทศไทยสำหรับผลิตภัณฑ์ภายใต้ลิขสิทธิ์ตราสินค้าชั้นนำจากต่างประเทศบางผลิตภัณฑ์ ในด้านกลุ่มลูกค้าของบริษัทฯ เน้นการตลาดทางตรงสู่กลุ่มผู้ออกแบบ (Interior Designer) และผู้รับเหมางานตกแต่งภายใน (Interior Constructor) เป็นหลัก ในขณะที่คู่แข่งส่วนใหญ่เน้นกลุ่มลูกค้าประเภทผู้รับเหมา และเจ้าของบ้านพักอาศัย (End User) ซึ่งเป็นกลุ่มลูกค้าที่ผู้ประกอบการจะต้องเผชิญกับการแข่งขันที่ค่อนข้างสูง

บริษัทฯ มีคู่แข่งทางอ้อม (Indirect Competitor) ซึ่งเป็นผู้ประกอบการศูนย์ค้าส่ง ค้าปลีกวัสดุก่อสร้างและอุปกรณ์ตกแต่ง และผู้ประกอบการร้านค้าจำหน่ายผลิตภัณฑ์ก่อสร้างตกแต่งภายในเฉพาะด้าน ปัจจุบันในประเทศไทยมีผู้ประกอบการธุรกิจจำหน่ายวัสดุก่อสร้างและตกแต่งเพิ่มขึ้นมาก โดยมีผู้ประกอบการรายใหญ่ในธุรกิจจำนวน 8 ราย ซึ่งมีสาขาและตัวแทนจำหน่ายกระจายอยู่ทั้งในเขตกรุงเทพฯ ปริมณฑล และภูมิภาคต่างๆ ทั่วประเทศ โดยผู้ประกอบการรายใหญ่ทุกรายมีรูปแบบการดำเนินธุรกิจแบบร้านค้าส่ง ค้าปลีกสมัยใหม่ (Modern Trade) มีแนวคิดให้เป็นศูนย์รวมสินค้าวัสดุก่อสร้างและสินค้าตกแต่งบ้านครบวงจร ที่ลูกค้าสามารถเลือกซื้อสินค้าเกี่ยวกับบ้านได้ในที่เดียว (One Stop Shopping)

ตารางแสดงรายชื่อผู้ประกอบการธุรกิจจำหน่ายวัสดุก่อสร้างและตกแต่ง (แยกตามรูปแบบธุรกิจ)

รูปแบบธุรกิจ	รายชื่อผู้ประกอบการ
ธุรกิจโฮมเซ็นเตอร์ (Modern Trade)	บจก.แกรนด์โฮมมาร์ทกรู๊ป บมจ.สยามโกลบอลเฮ้าส์
ธุรกิจร้านค้าเฉพาะอย่าง (Specialty Store)	บจก.ซีเมนต์ไทยการตลาด 2) บจก.ชันพาราไดซ์ (ไทยแลนด์)

ที่มา : รวบรวมโดยฝ่ายวิจัยธุรกิจ บมจ.ธนาคารกรุงไทย

การจัดการผลิตภัณฑ์

ในส่วนของผลิตภัณฑ์ภายใต้ตราสินค้าของบริษัท ซึ่งมีทั้งการดำเนินการผลิตสินค้าด้วยตนเอง และว่าจ้างโรงงานผู้ผลิตทั้งในประเทศและต่างประเทศที่ได้คุณภาพผ่านเกณฑ์มาตรฐานที่บริษัทกำหนด สำหรับผลิตภัณฑ์ทั่วไป บริษัทฯ มีนโยบายการจัดซื้อจากผู้ผลิตโดยตรง ทั้งนี้ บริษัทฯ มีขั้นตอนและวิธีการจัดหาผลิตภัณฑ์โดยการกำหนดรูปแบบ คุณลักษณะ และประเภทผลิตภัณฑ์ที่ต้องการตามแผนการขายของฝ่ายขาย หลังจากนั้นจะพิจารณาคัดเลือกและจัดซื้อผลิตภัณฑ์จากผู้ผลิต ซึ่งโดยปกติจะทำการคัดเลือกผู้ผลิตมากกว่าหนึ่งราย ยกเว้นผู้ผลิตที่เป็นพันธมิตรของบริษัทมาเป็นเวลานาน อาทิ บริษัท ไทยผลิตภัณฑ์ยิบซัม จำกัด (มหาชน) เป็นต้น สำหรับการพิจารณาตัดสินใจจัดหาผลิตภัณฑ์จะเป็นการพิจารณาร่วมกันระหว่างฝ่ายบริหาร ฝ่ายพัฒนาผลิตภัณฑ์ และฝ่ายขาย เพื่อให้ได้ผลิตภัณฑ์ที่มีคุณลักษณะเป็นไปตามที่กำหนด

ปี 2558 บริษัทฯ มียอดสั่งซื้อผลิตภัณฑ์จากคู่ค้ารายใหญ่ ดังนี้

บริษัท	ผลิตภัณฑ์	ประเทศ	ระยะเวลาติดต่อ	ยอดสั่งซื้อ ปี 2558
1. บริษัท ไทยผลิตภัณฑ์ยิบซัม จำกัด (มหาชน)	ยิบซัม	ไทย	มากกว่า 10 ปี	121 ล้านบาท คิดเป็นร้อยละ 42 ของมูลค่าการสั่งซื้อสินค้ารวม

หมายเหตุ : มูลค่าการสั่งซื้อสินค้ารวมในปี 2558 เท่ากับ 287 ล้านบาท

ผลกระทบต่อสิ่งแวดล้อม

เนื่องจากการผลิตสินค้าของบริษัทมีกระบวนการหลักๆ 2 รูปแบบ กล่าวคือ

- บริษัทจะนำเหล็กเส้นไปผ่านขบวนการรีด และขึ้นรูป เพื่อใช้เป็นโครงคร่าวผนังและฝ้าเพดาน
- บริษัทจะทำการแปรรูปอลูมิเนียมเส้น โดยการตัดประกอบเป็นบานประตูหน้าต่าง

ในขบวนการผลิต บริษัทฯ ใช้เครื่องจักรที่ทันสมัย โดยวัสดุที่เหลือจากการผลิต สามารถรีไซเคิลแล้วนำกลับมาใช้ได้อีก จึงอาจจะกล่าวได้ว่ากระบวนการผลิตของบริษัทฯ ไม่สร้างมลพิษต่อสิ่งแวดล้อม ประกอบกับที่ตั้งโรงงานอยู่ในนิคมอุตสาหกรรม (ซึ่งเป็นพื้นที่สีม่วง) ไม่ติดกับเขตชุมชน จึงไม่ส่งผลกระทบต่อชุมชนโดยรอบโรงงาน

งานที่ยังไม่ได้ส่งมอบ

ณ 31 ธันวาคม 2558 บริษัทฯ มีงานที่อยู่ระหว่างผลิตจำนวน 13.5 ล้านบาท

การเปลี่ยนแปลงและพัฒนาการที่สำคัญ

การเปลี่ยนแปลงที่สำคัญในปี 2558

บริษัท บิวเดอสมาร์ก จำกัด (มหาชน)

ด้านการเงิน & การลงทุนของบริษัท

ที่ประชุมสามัญผู้ถือหุ้นประจำปี 2558 ได้มีมติอนุมัติเพิ่มทุนจดทะเบียนจาก 113.99 ล้านบาท เป็น 142.49 ล้านบาท เพื่อรองรับการจ่ายหุ้นปันผล และรองรับการปรับสิทธิของ WARRANT (BSM-W1) และ ESOP (BSM-ESOP1) ซึ่งในระหว่างปี บริษัทมีผู้ถือหุ้นที่ใช้สิทธิแปลงสภาพไปสำคัญแสดงสิทธิที่จะซื้อหุ้นสามัญเพิ่มทุนของบริษัท รุ่นที่ 1 (BSM-W1) จำนวน 4 ครั้ง ทำให้บริษัทมีจำนวนหุ้นสามัญเพิ่มขึ้นจำนวน 97,015,342 หุ้น คิดเป็นเงินสดที่บริษัทได้รับจำนวน 9.70 ล้านบาท นอกจากนี้ พนักงานของบริษัทที่ใช้สิทธิซื้อหุ้นสามัญเพิ่มทุนของบริษัท ESOP1 ทำให้มีหุ้นสามัญเพิ่มขึ้นอีกจำนวน 11,750,000 หุ้น คิดเป็นเงินสดที่ได้รับจำนวน 1.88 ล้านบาท รวมเงินสดรับทั้งสิ้นจากการใช้สิทธิซื้อหุ้นสามัญทั้งสิ้นเท่ากับ 11.58 ล้านบาท

บริษัทได้ตัดสินใจหยุดดำเนินกิจการบริษัท บิวเดอสมาร์ก คอนสตรัคชั่น ซิสเต็ม จำกัด, ประเทศอินเดีย เนื่องจากบริษัทได้เปลี่ยนกลยุทธ์ทางการตลาด โดยจะขายสินค้าให้กับตัวแทนจำหน่ายอย่างเป็นทางการในประเทศอินเดียโดยตรง ตั้งแต่ไตรมาส 2 คือ ALLOY WAREHOUSE AND INTERIORS LLP ซึ่งจะเป็นผู้ดูแล, เก็บสินค้า และกระจายสินค้าให้กับบริษัท ดังนั้นจึงไม่มีความจำเป็นต้องมีบริษัทย่อยในประเทศอินเดีย

บริษัท อินสตอลโตเรก จำกัด

ส่วนทุนของบริษัท

บริษัทได้เพิ่มทุนจดทะเบียน 5.0 ล้านบาท เป็น 10.0 ล้านบาท ซึ่งบริษัทบิวเดอสมาร์ก จำกัด (มหาชน) ยังคงถือหุ้นในสัดส่วน 100%

บริษัท ดีแอนด์ดับบลิว (เอเชีย) จำกัด

ด้านธุรกิจของบริษัท

บริษัทมีแผนที่จะออกผลิตภัณฑ์ที่สามารถเข้าถึงลูกค้าได้มากขึ้น โดยบริษัทได้จดทะเบียนการค้าสินค้าเพิ่ม 2 brand ได้แก่

1. “BETTER VIEW” เป็นแบรนด์ของสินค้าประเภทประตู หน้าต่างสำเร็จรูป ซึ่งลูกค้าสามารถซื้อและนำไปติดตั้งได้เอง โดยมีแผนที่จะจัดจำหน่ายผ่านตัวแทนจำหน่ายทั่วประเทศ
2. “VISTALITE” เป็นแบรนด์ผลิตภัณฑ์ประตูหน้าต่างสำหรับที่อยู่อาศัยที่ต้องการช่องเปิดขนาดใหญ่มาก

นอกจากนี้บริษัทยังเตรียมที่จะออกสินค้าสำหรับคอนโดมิเนียมที่เป็นตึกสูงในปีนี้ ในราคาที่แข่งขันได้

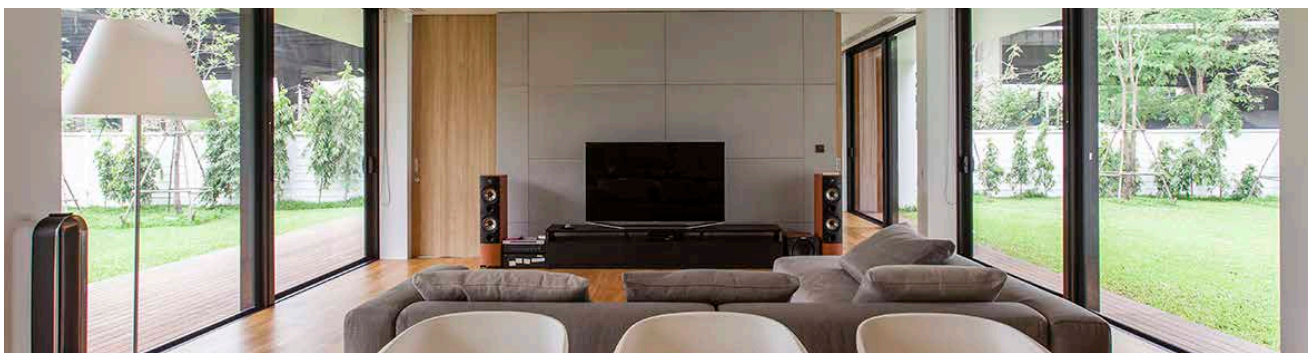

การเปลี่ยนแปลงและพัฒนาการที่สำคัญในอดีต

บริษัทฯ และบริษัทย่อย มีความเป็นมาและพัฒนาการที่สำคัญนับตั้งแต่ช่วงเตรียมการเข้าเป็นบริษัทจดทะเบียนในตลาดหลักทรัพย์ เอ็ม เอ ไอ ดังนี้

ปี 2550

เพิ่มทุนจดทะเบียนจำนวน 47.00 ล้านบาท โดยออกหุ้นสามัญเพิ่มทุนจำนวน 470,000 หุ้น มูลค่าที่ตราไว้หุ้นละ 100 บาท เพื่อจัดสรรเสนอขายให้แก่ผู้ถือหุ้นเดิม และเสนอขายให้แก่กองทุนรวมแห่งหนึ่งในฐานะผู้ร่วมทุน จึงทำให้บริษัทมีทุนจดทะเบียนชำระเต็มมูลค่าเพิ่มขึ้นเป็น 50.00 ล้านบาท และได้เปลี่ยนแปลงมูลค่าหุ้นที่ตราไว้จาก 100 บาท (หนึ่งร้อยบาท) เป็น 0.50 บาท (ห้าสิบบาท) และเพิ่มทุนจดทะเบียนจำนวน 25.00 ล้านบาท โดยออกหุ้นสามัญเพิ่มทุนจำนวน 50,000,000 หุ้น มูลค่าที่ตราไว้หุ้นละ 0.50 บาท เพื่อจัดสรรไว้สำหรับการเสนอขายให้กับประชาชนเป็นครั้งแรก (IPO) ทำให้บริษัทมีทุนจดทะเบียนเพิ่มขึ้นเป็น 75.00 ล้านบาท และได้ดำเนินการแปรสภาพเป็นบริษัทมหาชนจำกัด โดยบริษัทได้เปลี่ยนชื่อบริษัทจาก “บริษัท บิวเดอ สมาร์ท ดิสทริบิวชั่น เซนเตอร์ จำกัด” เป็น “บริษัท บิวเดอสมาร์ท จำกัด (มหาชน)” และเข้าจดทะเบียนในตลาดหลักทรัพย์ เอ็ม เอ ไอ ใช้ชื่อย่อหลักทรัพย์ว่า “BSM” เมื่อวันที่ 14 กุมภาพันธ์ 2551

ปี 2553

ขยายธุรกิจโดยการจัดตั้งบริษัทย่อย ชื่อ “บริษัท อินสตอลโตเรค จำกัด” ด้วยทุนจดทะเบียน 5.00 ล้านบาท เพื่อดำเนินธุรกิจเกี่ยวกับงานติดตั้งผลิตภัณฑ์ของบริษัท โดยบริษัทฯ ถือหุ้นในสัดส่วน 100%

ขยายธุรกิจโดยการจัดตั้งบริษัทย่อย ชื่อ “บริษัท บิวเดอสมาร์ท คอนสตรัคชั่น ซิสเต็ม จำกัด” จดทะเบียนในประเทศอินเดีย ด้วยทุนจดทะเบียน 5.00 ล้านบาท เพื่อดำเนินธุรกิจตัวแทนจำหน่ายสินค้าของ BSM ในประเทศอินเดีย โดยบริษัทฯ ถือหุ้นในสัดส่วน 100%

ปี 2555

บริษัทฯ ออกใบสำคัญแสดงสิทธิที่จะซื้อหุ้นสามัญของบริษัทครั้งที่ 1 หรือ “BSM-W1” จำนวน 75.00 ล้านหน่วย โดยจัดสรรให้แก่ผู้ถือหุ้นเดิมตามสัดส่วนโดยไม่คิดมูลค่า กำหนดอัตราการใช้สิทธิแปลงสภาพ 1 ใบสำคัญแสดงสิทธิ ซื้อหุ้นสามัญได้ 1 หุ้น ในราคาใช้สิทธิ 0.50 บาทต่อหุ้น (ยกเว้นมีการปรับสิทธิของใบสำคัญแสดงสิทธิ) ทั้งนี้กำหนดใช้สิทธิได้ทุกวันทำการสุดท้ายของไตรมาสจนกว่าจะครบกำหนดอายุใบสำคัญแสดงสิทธิ (ศึกษารายละเอียดเพิ่มเติมจากหัวข้อ 7.3 การออกหลักทรัพย์อื่น) บริษัทฯ ได้นำ BSM-W1 เข้าจดทะเบียนในตลาดหลักทรัพย์ เอ็ม เอ ไอ เมื่อวันที่ 14 กุมภาพันธ์ 2556

บริษัทฯ ออกใบสำคัญแสดงสิทธิที่จะซื้อหุ้นสามัญของบริษัทครั้งที่ 1 ให้แก่กรรมการและพนักงาน หรือ “BSM-ESOP1” จำนวน 3.00 ล้านหน่วย โดยจัดสรรให้แก่กรรมการและพนักงานของบริษัทและบริษัทย่อยที่มีส่วนร่วมทำให้ธุรกิจให้เติบโตอย่างต่อเนื่อง กำหนดอัตราการใช้สิทธิแปลงสภาพ 1 ใบสำคัญแสดงสิทธิ ซื้อหุ้นสามัญได้ 1 หุ้น ในราคาใช้สิทธิ 1.00 บาทต่อหุ้น (ยกเว้นมีการปรับสิทธิของใบสำคัญแสดงสิทธิ) ทั้งนี้กำหนดใช้สิทธิได้ครั้งเดียวในวันครบกำหนดอายุใบสำคัญแสดงสิทธิ (ศึกษารายละเอียดเพิ่มเติมจากหัวข้อ 7.3 การออกหลักทรัพย์อื่น)

เพิ่มทุนจดทะเบียนเป็น 114.00 ล้านบาท โดยการออกหุ้นสามัญเพิ่มทุนจำนวน 78.00 ล้านหุ้น มูลค่าที่ตราไว้หุ้นละ 0.50 บาท เพื่อรองรับการใช้สิทธิของ BSM-W1 และ BSM-ESOP1

ปี 2556

ขยายธุรกิจโดยการจัดตั้งบริษัทย่อย ชื่อ “บริษัท ดีแอนด์ดับบลิว (เอเชีย) จำกัด” ด้วยทุนจดทะเบียน 30.00 ล้านบาท เพื่อดำเนินธุรกิจเกี่ยวกับระบบประตูและหน้าต่างอลูมิเนียมคุณภาพสูง “Fletcher” โดยบริษัทฯ ถือหุ้นในสัดส่วน 100%

ปี 2557

บริษัทฯ มีการลดทุนจดทะเบียนโดยตัดหุ้นสามัญจำนวน 20 หุ้น ซึ่งเป็นส่วนจัดสรรไว้รองรับ BSM-W1 แต่มีการจัดสรร BSM-W1 ไม่หมดทั้งจำนวน ส่งผลให้บริษัทฯ มีทุนจดทะเบียน 113.99 ล้านบาท และมีการแปลงมูลค่าหุ้นที่ตราไว้จาก 0.50 บาท เป็น 0.10 บาท ส่งผลให้บริษัทฯ มีจำนวนหุ้นเพิ่มขึ้น จากเดิม 227,999,980 หุ้น เป็น 1,139,999,900 หุ้น

บริษัทฯ มีการเพิ่มทุนชำระแล้วจากการใช้สิทธิของ BSM-W1 ในระหว่างปี ทั้งนี้ ณ วันที่ 31 ธันวาคม 2557 บริษัทฯ มีทุนชำระแล้วเพิ่มขึ้นจาก 75.00 ล้านบาท เป็น 104.26 ล้านบาท

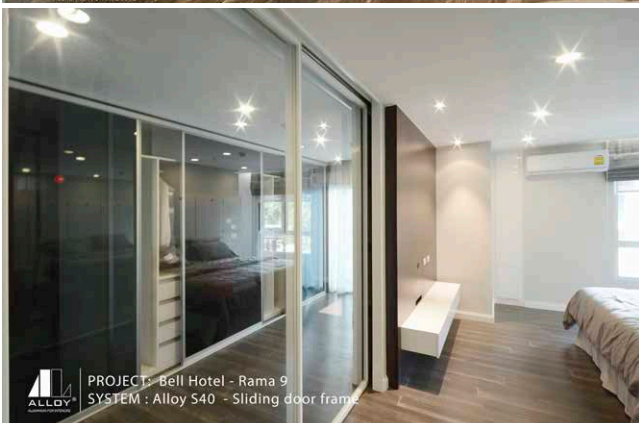
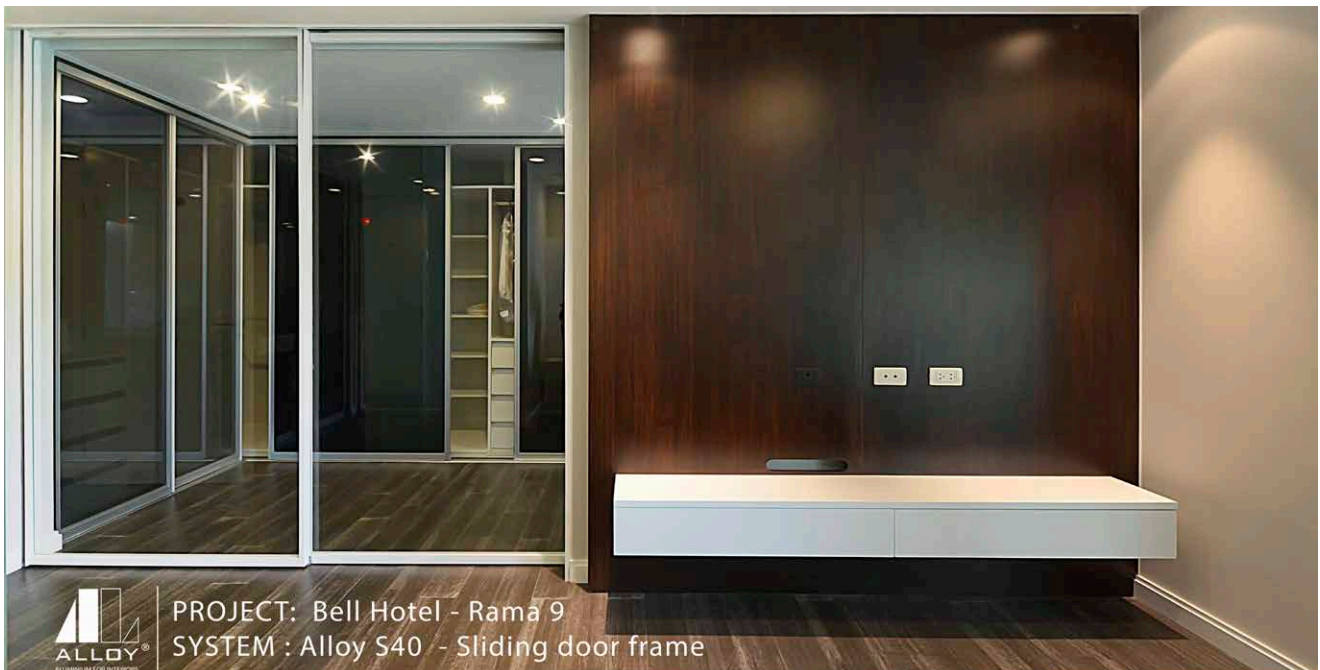

ทิศทาง / แผนงานสำหรับอนาคต

ทิศทางและแผนงานของบริษัทสำหรับปี 2559 แบ่งตามกลุ่มผลิตภัณฑ์หลักของบริษัท ดังนี้

- **ALLOY :** อลูมิเนียมสำหรับงานตกแต่งภายใน บริษัทได้มีการพัฒนาผลิตภัณฑ์ที่ตอบสนองความต้องการของตลาด โดยได้ขยายตลาดมายังกลุ่มที่อยู่อาศัยและศูนย์สุขภาพ หรือ โรงพยาบาล ซึ่งเดิมบริษัทมุ่งเน้นกลุ่มอาคารสำนักงาน เป็นหลัก

ณ ปัจจุบันบริษัทมีศูนย์บริการสินค้าในกลุ่มผลิตภัณฑ์ ALLOY ซึ่งมีผลิตภัณฑ์ในกลุ่มจัดแสดงและลูกค้าสามารถสั่งซื้อและรับสินค้าได้ที่ศูนย์บริการ ลูกค้าในกลุ่มนี้ ได้แก่ มัณฑนากรและผู้รับเหมาตกแต่งภายใน บริษัทได้มีการออกแบบระบบประตูบานเลื่อน “ALLOY S40” เพื่อเจาะตลาดคอนโดมิเนียม ซึ่งผลิตภัณฑ์ ALLOY S40 มีคุณสมบัติพิเศษ เป็นประตูบานเลื่อนที่มีการออกแบบที่สวยงาม มีรางแขวนด้านบนไม่มีเฟรมด้านล่าง การดีไซน์เป็นแบบ slim มีหลากหลายสีให้เลือกตามความต้องการของลูกค้า ALLOY S40 ได้รับการตอบรับเป็นอย่างดีจากโครงการคอนโดมิเนียมระดับไฮเอนท์ เช่น โครงการ บางกอกสาทร และงานสำนักงานอีกหลายแห่ง

- **GYPSUM :** ระบบฝ้าเพดานและผนังยิปซั่ม บริษัทได้แบ่งทีมดูแลลูกค้าเป็น 2 ทีม ดังนี้
 - **ทีมดูแลลูกค้าหลัก :** เนื่องจากลูกค้าหลักของบริษัทเป็นผู้รับเหมาตกแต่งภายใน และ ผู้รับเหมายิปซั่ม ซึ่งมักจะรับงานโครงการขนาดใหญ่จึงต้องการรู้เกี่ยวกับผลิตภัณฑ์และคุณสมบัติการใช้งานที่ละเอียด บริษัทจึงจัดให้มีทีมเจ้าหน้าที่ฝ่ายขายที่มีประสบการณ์ และมีความรู้ความเชี่ยวชาญเกี่ยวกับผลิตภัณฑ์เป็นอย่างดี ดูแลอย่างใกล้ชิด และมีการเยี่ยมเยียนลูกค้า อย่างสม่ำเสมอ

นอกจากนี้บริษัทยังมีระบบ Membership Program สำหรับลูกค้าที่มีการซื้อขายอย่างต่อเนื่อง ซึ่งการเป็นสมาชิกมีหลายระดับ ตั้งแต่ระดับ Platinum ,Gold, Specialist โดยแต่ละระดับจะได้เครดิต และวงเงินแตกต่างกัน ขึ้นอยู่กับ ประวัติการซื้อ และการชำระค่าสินค้า ถ้าลูกค้ามีประวัติการซื้อและการชำระเงินที่ดี ก็จะได้รับสิทธิประโยชน์ที่หลากหลาย เช่น ซื้อสินค้าได้ในราคาพิเศษกว่าราคาปกติ นอกจากนี้บริษัทยังให้บริการพิเศษ จัดส่งสินค้าฟรีสำหรับลูกค้าที่มีการสั่งซื้อมากกว่า 5,000บาทต่อครั้ง และบริษัทมีการจัดกิจกรรมเพื่อประสานความสัมพันธ์ระหว่างบริษัทกับลูกค้าอีกมากมาย พร้อมกันนี้บริษัทยังให้บริการฝึกอบรมการติดตั้งผลิตภัณฑ์ของบริษัท โดยบริษัทมี Training Centre ไว้คอยให้บริการ และมี Gyproc Centre ซึ่งเป็นโชว์รูมจัดแสดงสินค้าที่บริษัทจัดจำหน่าย ลูกค้าสามารถใช้เป็นที่ประชุมพบปะกับลูกค้าของสมาชิกได้ บริษัทยังมีแผน Call Centre ที่คอยให้บริการช่วยเหลือลูกค้า ในด้านการเช็คสต็อกสินค้า ตรวจสอบวงเงิน แจ้ง promotion และติดต่อประสานงานการจัดส่งสินค้า ลูกค้าสามารถสอบถามสถานะของรถจัดส่งได้ตลอดเวลา เพื่อให้ลูกค้าสามารถวางแผนรับสินค้าได้อย่างสะดวกมากขึ้น

- **ทีมดูแลลูกค้ารายย่อย :** สำหรับลูกค้ารายย่อยที่มาซื้อและรับสินค้าที่บริษัท จะได้รับการดูแลผ่านทาง Call Centre และเจ้าหน้าที่ประจำศูนย์ Gyproc Centre

บริษัทมีแผนอำนวยความสะดวกให้กับลูกค้ามากขึ้น โดยนำเทคโนโลยี online เข้ามาพัฒนา internet application ให้ง่ายและสะดวกในการเข้าถึงสินค้าของบริษัท โดยบริษัทจะให้บริการแบบครบวงจรสำหรับการสั่งซื้อสินค้าผ่าน internet application ลูกค้าสามารถสั่งซื้อผ่านช่องทางนี้ รวมถึงสามารถเช็คสต็อกสินค้าได้ด้วยตนเอง และยังมีบริการชำระค่าสินค้าผ่านทาง online ที่สะดวกรวดเร็ว นอกจากนี้ลูกค้ายังสามารถเช็คราคา และ promotion ด้วยตนเองอีกด้วย ซึ่งเป็นการอำนวยความสะดวกในการสั่งซื้อให้กับลูกค้ารายย่อยมากขึ้น บริษัทคาดว่าจะเริ่มขายสินค้าผ่าน internet application ได้ประมาณ ไตรมาส 3 /2559



- **HIGH PERFORMANCE DOORS & WINDOWS :** ระบบประตูหน้าต่างคุณภาพสูง

จากการที่บริษัทเป็นโรงงานแห่งเดียวในภูมิภาคเอเชียที่ได้สิทธิในการผลิตสินค้าภายใต้แบรนด์ Fletcher ซึ่งเป็นแบรนด์ที่รู้จักและยอมรับอย่างแพร่หลายทั้งในประเทศและต่างประเทศ เนื่องจากเป็นผลิตภัณฑ์ที่ได้รับมาตรฐานสากล ดังนั้นบริษัทจึงมีลูกค้าทั้งในประเทศและต่างประเทศ จากการได้เปรียบทางการค้าเนื่องจากสินค้ามีต้นทุนถูกกว่า แต่คุณภาพและมาตรฐานเดียวกันกับที่นำเข้ามาจากประเทศนิวซีแลนด์ ทำให้บริษัทสามารถส่งออกไปยังประเทศแถบอาเซียนได้ และปีที่ผ่านมาบริษัทประสบความสำเร็จอย่างยิ่งสำหรับการทำการตลาดในประเทศอินเดีย พม่า กัมพูชา และแผนงานสำหรับปี 2559 บริษัทจะมุ่งเน้นไปที่ตลาดพม่า และกัมพูชามากขึ้น เนื่องจากการเปิดเสรีทางการค้า AEC

นอกจากนี้บริษัทมีการพัฒนาผลิตภัณฑ์เพื่อให้สามารถเข้าถึงตลาดกลาง-ล่างมากขึ้น โดยได้มีการพัฒนาผลิตภัณฑ์ในแบรนด์ "BetterView" ซึ่งเป็นผลิตภัณฑ์ประตูหน้าต่างสำเร็จรูป เพื่อวางจำหน่ายตามร้านวัสดุก่อสร้างทั่วไป โดยบริษัทวางแผนที่จะจัดจำหน่ายสินค้าแบรนด์ BetterView ผ่านสาขาของบริษัท เค.ซี.เมททอลซีท จำกัด (มหาชน) "KCM" ซึ่งมีสาขากว่า 30 สาขาทั่วประเทศ และร้านวัสดุก่อสร้างอื่นในต่างจังหวัดอีกด้วย โดยคาดว่าจะในเบื้องต้นบริษัทจะเริ่มจัดจำหน่ายผลิตภัณฑ์ผ่าน 5 สาขาของ KCM ประมาณเดือนพฤษภาคม 2559 และจะขยายไปยังสาขาอื่นของ KCM และร้านวัสดุก่อสร้างอื่นในต่างจังหวัดในอนาคต

บริษัทได้ประสานงานกับโรงงานที่ผลิตแผ่นผนัง (Precast wall) เพื่อที่จะพัฒนาผลิตภัณฑ์ประตู หน้าต่างสำเร็จรูปที่ใช้สำหรับงาน Precast ซึ่งขณะนี้อยู่ระหว่างพัฒนาผลิตภัณฑ์ให้เหมาะสมกับการใช้งาน คาดว่าจะเริ่มผลิตเพื่อใช้สำหรับผนัง Precast ได้ประมาณต้นไตรมาสที่ 3 /2559

บริษัทได้ลงนามเซ็นสัญญาร่วมกับบริษัท LOUVRE SYSTEM ประเทศออสเตรเลีย เพื่อจัดตั้งบริษัทร่วมทุนในประเทศไทย โดย BSM และ LOUVRE SYSTEM ถือหุ้นในสัดส่วน 51:49 เพื่อผลิตผลิตภัณฑ์หน้าต่างบานเกล็ดทั้งบานกระฉกและบานอลูมิเนียมเพื่อส่งออกไปประเทศออสเตรเลีย บริษัท LOUVRE SYSTEM เป็นผู้เชี่ยวชาญในด้านผลิตภัณฑ์หน้าต่างบานเกล็ดและได้ทำการตลาดในประเทศออสเตรเลียมาเป็นเวลากว่า 10 ปี จากการที่ LOUVRE SYSTEM ได้เห็นศักยภาพการผลิตของบริษัท ดีแอนด์ดับบลิว (เอเชีย) จำกัด จึงได้สนใจย้ายฐานการผลิตจากประเทศมาเลเซีย มายังประเทศไทย โดยจะผลิตสินค้าผ่านบริษัทร่วมทุนที่จะจัดตั้งขึ้น ส่วนการทำตลาดสำหรับประเทศออสเตรเลีย LOUVRE SYSTEM จะเป็นผู้แทนจำหน่ายเพียงผู้เดียว สำหรับการทำการตลาดในภูมิภาคเอเชีย บริษัท D&W ได้สิทธิ์เป็นตัวแทนจำหน่ายเพียงผู้เดียวเช่นกัน คาดว่าจะสามารถจดทะเบียนจัดตั้งบริษัทแล้วเสร็จในไตรมาส 1/2559 และดำเนินการผลิตได้ประมาณต้นไตรมาส 3/2559

ปัจจัยความเสี่ยง

ความเสี่ยงในการประกอบธุรกิจ

ความเสี่ยงจากการถูกยกเลิกสัญญาเช่าที่ดินและอาคาร

บริษัทฯ ได้ทำการเช่าที่ดินและอาคารจากบุคคลอื่น โดยทรัพย์สินที่ใช้เป็นที่ตั้งสำนักงานใหญ่และโกดังเก็บของ ดังนั้น บริษัทฯ จึงมีความเสี่ยงที่อาจจะถูกยกเลิกสัญญาเช่าที่ดินและอาคาร หรือการไม่ได้รับการต่อสัญญาเช่าที่ดินและคลังสินค้าแห่งใดแห่งหนึ่ง อันจะทำให้บริษัทฯ จะต้องมีความใช้จ่ายในการย้ายสำนักงานและคลังสินค้า ซึ่งส่งผลกระทบต่อการดำเนินงานของบริษัทฯ ได้

สำหรับสัญญาเช่าที่ดินพร้อมสิ่งปลูกสร้างที่เป็นที่ตั้งสำนักงานใหญ่ของบริษัทฯ ได้ทำสัญญาเช่าไว้กับเครือญาติของผู้บริหารหลักของบริษัทฯ และบริษัทฯ มีมาตรการป้องกันความเสี่ยง โดยทำข้อตกลงสัญญาเช่าแต่ละครั้ง มีกำหนดอายุของสัญญาครั้งละ 3 ปีและมีเงื่อนไขพิเศษให้สิทธิแก่บริษัทฯ ในการต่ออายุสัญญาเช่าออกไปอีกไม่น้อยกว่า 2 ปี โดยมีกำหนดเพดานสูงสุดในการปรับขึ้นค่าเช่าแต่ละครั้งไว้แน่นอน และหากผู้ให้เช่าต้องการยกเลิกสัญญาเช่าต้องแจ้งให้บริษัทฯ ทราบก่อนล่วงหน้าไม่น้อยกว่า 60 วัน โดยบริษัทฯ มีนโยบายเจรจาต่อสัญญาเช่าก่อนสัญญาเช่าครบกำหนดไม่น้อยกว่า 90 วัน

นอกจากนี้ หากมีการโอนสิทธิการเช่าของบริษัทฯ ผู้ให้เช่าจะจัดหาพื้นที่แปลงอื่นมาให้ใช้ทดแทนหรือชดเชยค่าเสียหายให้แก่บริษัทฯ จึงน่าจะทำให้ความเสี่ยงที่บริษัทฯ อาจจะถูกยกเลิกสัญญาเช่าที่ดินและอาคารก่อนกำหนดมีความเป็นไปได้ไม่มากนัก และในอดีตที่ผ่านมาบริษัทฯ ยังไม่เคยถูกยกเลิกสัญญาเช่า หรือไม่ได้รับการต่อสัญญาเช่า

ความเสี่ยงเกี่ยวกับสินค้าและการจัดหาสินค้า

ความเสี่ยงในการจัดหาผลิตภัณฑ์

บริษัทฯ มีการจัดหาผลิตภัณฑ์ในลักษณะของการว่าจ้างผลิตสำหรับผลิตภัณฑ์ภายใต้ลิขสิทธิ์ตราสินค้าของบริษัทฯเอง และบริษัทฯ ทำการสั่งซื้อผลิตภัณฑ์จากเจ้าของลิขสิทธิ์ตราสินค้าชั้นนำทั้งในประเทศและต่างประเทศโดยเฉพาะ บริษัทฯ ไทยผลิตภัณฑ์ยิบซัม จำกัด (มหาชน) ซึ่งเป็นผู้จำหน่ายผลิตภัณฑ์ยิบซัมรายหลักให้แก่บริษัทฯ มาอย่างต่อเนื่อง ดังนั้น บริษัทฯ จึงมีความเสี่ยงในการจัดหาผลิตภัณฑ์ในกรณีที่ผู้ผลิตและเจ้าของลิขสิทธิ์ตราสินค้าอาจจะไม่สามารถผลิตหรือจำหน่ายผลิตภัณฑ์ให้แก่บริษัทฯ ได้ตามคุณภาพ ปริมาณ เวลา และเงื่อนไขที่บริษัทฯ กำหนดไว้ได้ รวมทั้งมีความเสี่ยงในการที่เจ้าของลิขสิทธิ์ตราสินค้าอาจบอกเลิกหรือไม่ต่อสัญญาการเป็นตัวแทนจำหน่ายผลิตภัณฑ์ให้แก่บริษัทฯ ซึ่งจะส่งผลกระทบต่อการทำงานและการเติบโตของบริษัทฯ

อย่างไรก็ตาม บริษัทฯ มีการติดต่อค้าขายและมีความสัมพันธ์ที่ดีกับผู้ผลิตและผู้จำหน่ายผลิตภัณฑ์ต่างๆ มาเป็นระยะเวลาอันยาวนาน โดยเฉพาะบริษัทฯ ได้ทำสัญญาเป็นตัวแทนจำหน่ายผลิตภัณฑ์ให้กับ บริษัทฯ ไทยผลิตภัณฑ์ยิบซัม จำกัด (มหาชน) ซึ่งเป็นกลุ่มผลิตภัณฑ์หลักที่สร้างยอดขายได้ให้กับบริษัทฯ ทั้งยังได้ร่วมมือกันจัดตั้งศูนย์เรียนรู้ พัฒนาฝีมือผู้รับเหมา (Gyproc Training Center) ในบริเวณพื้นที่ของบริษัทฯ ดังนั้นจึงถือได้ว่าบริษัทฯ และบริษัทฯ ไทยผลิตภัณฑ์ยิบซัม จำกัด เป็นหุ้นส่วนทางธุรกิจที่มีความสัมพันธ์กันด้วยดีเสมอมา

ในส่วนของการจัดหาผลิตภัณฑ์ประเภทอื่นๆ บริษัทฯ มีนโยบายกระจายการจัดหาผลิตภัณฑ์ โดยมีการติดต่อกับโรงงานผู้ผลิตในประเทศที่ได้คุณภาพผ่านเกณฑ์มาตรฐานที่บริษัทฯ กำหนดไว้มากกว่า 1 แห่ง นอกจากนี้ ส่วนผลิตภัณฑ์ภายใต้ลิขสิทธิ์ตราสินค้าจากต่างประเทศที่บริษัทฯ เป็นตัวแทนจำหน่ายแต่เพียงผู้เดียวในประเทศไทย บริษัทฯ ก็มีการทำสัญญาแต่งตั้งเป็นตัวแทนหลักในการจัดการผลิต

และสัญญาแต่งตั้งเป็นตัวแทนจำหน่ายผลิตภัณฑ์ ดังนั้น บริษัทฯ คาดว่าความเสี่ยงที่อาจเกิดขึ้นจากการจัดหาผลิตภัณฑ์จึงมีโอกาสน้อย และที่ผ่านมาก็ยังไม่เคยประสบปัญหาดังกล่าวแต่อย่างใด

ความเสี่ยงจากความผันผวนของต้นทุนผลิตภัณฑ์และอัตราแลกเปลี่ยนเงินตราต่างประเทศ

บริษัทฯ อาจได้รับความเสี่ยงจากความผันผวนของต้นทุนผลิตภัณฑ์อันเนื่องมาจากการปรับตัวเพิ่มขึ้นของต้นทุนวัตถุดิบแต่ละประเภท รวมทั้งผลิตภัณฑ์ที่นำเข้ามาจากต่างประเทศที่อาจได้รับผลกระทบจากความผันผวนของอัตราแลกเปลี่ยนเงินตราต่างประเทศ ซึ่งอาจส่งผลกระทบต่อต้นทุนผลิตภัณฑ์เช่นกัน โดยผลกระทบดังกล่าวจะส่งผลให้ความสามารถในการทำกำไรขั้นต้นของบริษัทฯ ลดลง

อย่างไรก็ตาม บริษัทฯ ให้ความสำคัญกับการวางแผนและการบริหารจัดการซื้อผลิตภัณฑ์และการบริหารสินค้าคงคลัง รวมทั้งการบริหารระบบขนส่งและโลจิสติกส์ เพื่อควบคุมและบริหารต้นทุนรวมทั้งค่าใช้จ่ายในการดำเนินงานของบริษัทฯ รวมทั้งมีการพิจารณาปรับราคาขายผลิตภัณฑ์แต่ละประเภทให้สอดคล้องกับต้นทุนโดยสม่ำเสมอ ซึ่งที่ผ่านมาก็ได้รับความร่วมมือดีจากผู้จำหน่ายผลิตภัณฑ์ในการกำหนดกรอบราคาขาย โดยหากผู้จำหน่ายผลิตภัณฑ์ต้องการปรับราคาเกินกว่ากรอบราคาที่กำหนดต้องแจ้งให้บริษัทฯ ทราบล่วงหน้าไม่น้อยกว่า 30 วัน เพื่อให้บริษัทฯ สามารถวางแผนในการจัดซื้อและแจ้งราคาใหม่ให้กับลูกค้าของบริษัทฯ ได้

ในส่วนของผลิตภัณฑ์ที่นำเข้ามาจากต่างประเทศ กรณีที่เป็นการสั่งซื้อผลิตภัณฑ์ในปริมาณสูงอย่างมีนัยยะสำคัญ บริษัทฯ มีนโยบายป้องกันความเสี่ยงจากความผันผวนของอัตราแลกเปลี่ยนเงินตราต่างประเทศโดยทำสัญญาซื้อขายอัตราแลกเปลี่ยนล่วงหน้า (Forward Contract) เพื่อป้องกันความเสี่ยงจากความผันผวนของอัตราแลกเปลี่ยนเงินตราต่างประเทศ ซึ่งปัจจุบันบริษัทฯ มีวงเงินทำสัญญาซื้อขายอัตราแลกเปลี่ยนล่วงหน้า (Forward Contract) กับสถาบันการเงินเพียงพอในการควบคุมความเสี่ยงจากอัตราแลกเปลี่ยน

ความเสี่ยงจากการที่ผลิตภัณฑ์ถูกลอกเลียนแบบ

ผลิตภัณฑ์ก่อสร้างตกแต่งภายในเป็นผลิตภัณฑ์ที่มีคุณลักษณะและรูปแบบที่ง่ายต่อการลอกเลียนแบบ โดยเฉพาะอย่างยิ่งการลอกเลียนแบบรูปปลั๊กอินภายนอก ซึ่งในอดีตที่ผ่านมาผลิตภัณฑ์บางประเภทของบริษัทฯ เคยถูกลอกเลียนแบบไปผลิตและจำหน่าย โดยบริษัทฯ ได้ดำเนินคดีฟ้องร้องและศาลพิพากษาให้บริษัทฯ เป็นฝ่ายชนะและได้รับค่าชดเชยความเสียหาย ดังนั้น ผลิตภัณฑ์ของบริษัทฯ จึงมีความเสี่ยงที่จะถูกลอกเลียนแบบผลิตภัณฑ์ได้

อย่างไรก็ตาม บริษัทฯ ได้มุ่งเน้นให้ความสำคัญกับคุณภาพ ลักษณะการใช้งาน และการพัฒนารูปแบบให้มีลักษณะเฉพาะตัวที่ยากต่อการลอกเลียนแบบแต่ต่างต่อการติดตั้งใช้งาน และมีการจดอนุสิทธิบัตรผลิตภัณฑ์ (Patent) เพื่อป้องกันการผลิตสินค้าลอกเลียนแบบ โดยปัจจุบันบริษัทฯ ได้รับการรับรองอนุสิทธิบัตรสำหรับผลิตภัณฑ์วงกบประตูและผลิตภัณฑ์วงกบช่องแสง และได้รับสิทธิบัตรการออกแบบผลิตภัณฑ์หน้าต่างดีโอะเป็นที่ยอมรับเรียบร้อยแล้ว รวมทั้งบริษัทฯ ยังได้รับความร่วมมือเป็นอย่างดีจาก บริษัท ไทยผลิตภัณฑ์ยิบซั่ม จำกัด (มหาชน) ในการออกหนังสือรับรองคุณสมบัติผลิตภัณฑ์ของบริษัทฯ ให้แก่ลูกค้าประเภทผู้รับเหมาก่อสร้างตกแต่งภายในเพื่อนำไปยืนยันแก่เจ้าของโครงการ นอกจากนี้ บริษัทฯ มุ่งเน้นการให้บริการคำแนะนำและคำปรึกษาการใช้ผลิตภัณฑ์ควบคู่กับการจำหน่ายผลิตภัณฑ์ เพื่อสร้างการยอมรับและความภาคภูมิใจในการใช้ผลิตภัณฑ์ของบริษัทฯ มากยิ่งขึ้น

ความรับผิดชอบต่อสังคม

สืบเนื่องจากวิสัยทัศน์ (vision) ที่บริษัทต้องการเป็นผู้นำในการนำเสนอผลิตภัณฑ์และนวัตกรรมใหม่ๆ สำหรับงานก่อสร้างและตกแต่งภายใน ภายใต้คอนเซ็ปต์ “BUILD FOR LIFE” ซึ่งที่ผ่านมามีบริษัทได้นำเสนอผลิตภัณฑ์คุณภาพสูง เพื่อคุณภาพชีวิตของลูกค้าดีขึ้นมาอย่างต่อเนื่อง

บริษัทได้นำคอนเซ็ปต์ดังกล่าวเชื่อมโยงกับการพัฒนาองค์กร และดูแลผู้ที่มีส่วนได้เสียในทุกๆ ภาคส่วน ซึ่งการดำเนินงานในด้านความรับผิดชอบต่อสังคมของบริษัท มีทั้งในรูปแบบของ CSR in process และ CSR after process ดังนี้

CSR- IN PROCESS

บริษัทได้ให้ความสำคัญอย่างมากในการดูแลผู้ที่มีส่วนได้เสียในทุกๆ ภาคส่วน อันได้แก่

ลูกค้า :

บริษัทได้ใส่ใจดูแลลูกค้าในทุกๆ ระดับไม่ว่าจะเป็นรายใหญ่ ซึ่งเป็นลูกค้าหลัก หรือรายย่อย ที่เป็นลูกค้า walk - in มาซึ่งของที่หน้าร้านของบริษัท โดยบริษัทได้จัดแบ่งทีมงานให้ไว้เฉพาะสำหรับดูแลลูกค้าที่เป็นผู้รับเหมาตกแต่งภายใน และ ผู้รับเหมางานอเนกประสงค์ ซึ่งมักจะรับงานโครงการขนาดใหญ่ ซึ่งต้องการรู้เกี่ยวกับผลิตภัณฑ์และคุณสมบัติการใช้งานที่ละเอียด บริษัทจึงจัดให้มีทีมเจ้าหน้าที่ฝ่ายขายที่มีประสบการณ์ และมีความรู้ความเชี่ยวชาญเกี่ยวกับผลิตภัณฑ์เป็นอย่างดีและอย่างใกล้ชิด นอกจากนี้ยังมีระบบ Membership Program ที่จะสานต่อความสัมพันธ์กับลูกค้าให้ใกล้ชิดมากขึ้น โดยมีการจัดระดับแบ่ง 3 กลุ่ม คือ Platinum ,Gold, Specialist โดยแต่ละระดับจะได้เครดิต วงเงินแตกต่างกัน ขึ้นอยู่กับ ประวัติการซื้อ และการชำระหนี้ ซึ่งจะได้ราคาพิเศษกว่าราคาปกติ

ในขณะที่ลูกค้ารายย่อย รายเล็กที่มาซื้อผลิตภัณฑ์ของบริษัท บริษัทก็จัดเจ้าหน้าที่ไว้คอยดูแลไม่ว่าจะผ่านทาง Call Centre หรือทางเจ้าหน้าที่ประจำศูนย์ Gyproc Centre ซึ่งจะทำให้หน้าที่แนะนำสินค้าที่เหมาะสมกับความต้องการของลูกค้า

นอกจากนี้บริษัทยังได้จัดให้มีศูนย์ฝึกอบรมกับลูกค้าที่เป็นผู้รับเหมา ให้ได้รับความรู้ในการติดตั้งผลิตภัณฑ์ของบริษัทและสามารถสอบถามปัญหาเกี่ยวกับการใช้สินค้าได้ตลอดเวลา โดยทางศูนย์จะมีการอบรมให้กับลูกค้าและผู้ที่เกี่ยวข้องอย่างสม่ำเสมอ

- บริษัทจัดตั้งให้มีแผนก Call Centre ที่คอยให้บริการช่วยเหลือลูกค้า ในด้านการเช็คสต็อกสินค้า ตรวจสอบวงเงิน แจ้าง promotion และติดต่อประสานงานการจัดส่ง ลูกค้าสามารถสอบถามสถานะของรถจัดส่งได้ตลอดเวลา เพื่อให้ลูกค้าสามารถวางแผนรับสินค้าได้อย่างสะดวกมากขึ้น ปัจจุบันบริษัทอยู่ระหว่างการพัฒนาช่องทางในการขายสินค้าที่อำนวยความสะดวกและง่ายในการเข้าถึงมากขึ้น โดยได้กำลังพัฒนา application ขายสินค้า online โดยเป็นการอำนวยความสะดวกแบบครบวงจร ตั้งแต่การสั่งซื้อ ชำระค่าสินค้า และบริการจัดส่ง ตลอดจนสามารถเช็คสถานะการจัดส่งสินค้าได้ด้วย
- สินค้าของบริษัทถูกออกแบบมาโดยคำนึงถึงการใช้งานของลูกค้าเป็นหลัก ดังนั้นสินค้าของบริษัทจึงถูกออกแบบให้ง่ายต่อการใช้งาน สะดวกรวดเร็วในการติดตั้ง และยังคงความสวยงามและแข็งแรงอีกด้วย โดยสินค้าที่บริษัทจัดจำหน่ายในราคาที่เหมาะสมกับคุณภาพ โดยบริษัทได้ทำการตรวจสอบสินค้า (QC) ก่อนที่ขายทุกชิ้น เพราะฉะนั้นลูกค้าสามารถมั่นใจในคุณภาพสินค้าของบริษัทได้
- นอกจากนี้สินค้าของบริษัทเมื่อติดตั้งให้แล้ว บริษัทยังมี Warrantee รับประกันคุณภาพสินค้า ทุกงานที่บริษัทเป็นผู้ติดตั้ง

พนักงาน :

บริษัทได้เล็งเห็นที่คุณค่าของบุคลากรที่ร่วมพัฒนาบริษัทให้บริษัทมีความเติบโต ดังนั้นบริษัทจึงได้ให้ความใส่ใจในคุณภาพชีวิต โดยจัดให้มีการตรวจสอบสุขภาพประจำปีขึ้นเป็นประจำทุกปี โดยจัดขึ้นภายในบริษัทเพื่อเป็นการอำนวยความสะดวกให้กับบริษัท อีกทั้งยังได้ดูแลใส่ใจพนักงานที่เจ็บป่วยโดยได้มีบัตรประกันสุขภาพให้กับพนักงานในกรณีที่ต้องเข้าพักรักษาในโรงพยาบาล

ด้านการพัฒนาบุคลากร บริษัทเห็นความสำคัญว่าองค์กรจะเติบโตได้ด้วยพนักงานที่คุณภาพ จึงได้มีการจัดอบรมเพื่อพัฒนาศักยภาพของพนักงานในทุกระดับชั้น ตั้งแต่ความรู้เรื่องสินค้าและผลิตภัณฑ์ ความรู้เรื่องการติดตั้งสินค้า ตลอดจนความรู้ในเรื่องเทคโนโลยีสารสนเทศซึ่งบริษัทให้ความสำคัญมาก บริษัทมีการพัฒนาระบบงานให้มีประสิทธิภาพมากขึ้น โดยมีการพัฒนาระบบคอมพิวเตอร์ โปรแกรมต่างๆขึ้นมารองรับการทำงานของพนักงาน ทำให้สามารถควบคุมการทำงานได้อย่างมีประสิทธิภาพมากขึ้น และได้มีการจัดฝึกอบรมพนักงานให้มีความเข้าใจในระบบงานต่างๆ อย่างต่อเนื่อง และมีทีม IT ให้การดูแลอย่างใกล้ชิด นอกจากนี้ยังได้มีพัฒนาทักษะทางทีมงานขาย พนักงานบัญชีและฝ่ายต่างๆ ให้มีทักษะในงานมากขึ้น ตลอดจนได้พัฒนาทักษะการบริหารงานของพนักงานระดับกลางให้มีความสามารถในการควบคุมดูแลงานมากขึ้น

บริษัทเล็งเห็นคุณค่าของพนักงานและสร้างแรงจูงใจให้พนักงานรู้สึกว่าคุณค่าของตนเองมีความเป็นเจ้าของบริษัทเช่นกัน จึงได้ออกใบสำคัญแสดงสิทธิในการซื้อหุ้นสามัญสำหรับพนักงานและผู้บริหาร ESOP ให้กับพนักงาน เพื่อเป็นขวัญและกำลังใจในการทำงานกับบริษัทต่อไป

บริษัทมีความต้องการอย่างแรงกล้าในการที่จะพัฒนาบุคลากรให้มีความสามารถทางภาษาอังกฤษในระดับที่สูงขึ้นและอยู่ในมาตรฐานสากล โดยได้กำหนดรางวัลตอบแทนสำหรับพนักงานที่สามารถผ่านเกณฑ์การสอบ TOEIC ไว้สำหรับพนักงานที่ได้คะแนน 700 คะแนน ที่ 5,000 บาท และระดับคะแนนที่ 800 ที่ 10,000 บาท

จากเจตนารมณ์ของบริษัทที่อยากให้พนักงานทำงานบนพื้นฐานของความสุข เพราะบริษัทเชื่อว่าเมื่อพนักงานทำงานด้วยความสุขและมีคุณภาพชีวิตที่ดีขึ้น จะทำให้งานที่ออกมาดีมีคุณภาพงานที่ดีขึ้นด้วยเช่นกัน ดังนั้นบริษัทจึงมีการพัฒนาและยกระดับจากพนักงานระดับล่างให้เป็นพนักงานปฏิบัติงาน เช่น มีการพัฒนาพนักงานส่งของ ขึ้นมาเป็นพนักงานเก็บเงิน ตามความสมัครใจของพนักงาน และเปิดกว้างรับฟังความคิดเห็นของพนักงานในแต่ละแผนก โดยหัวหน้างานและพนักงานได้มีการพูดคุยและเสนอแนะแนวทางในการการทำงาน ที่เขาเหล่านั้นจะมีความสุขกับงาน และทำงานตรงตามความถนัด ตลอดจนชี้แนะและแก้ไขจุดบกพร่องของพนักงานแต่ละคน เพื่อให้ผลงานออกมามีประสิทธิภาพสูงขึ้น

ในส่วนของโรงงาน ซึ่งส่วนใหญ่เป็นบุคลากรที่มีถิ่นฐานอยู่ต่างจังหวัดเป็นส่วนใหญ่ บริษัทได้เล็งเห็นความสำคัญของความสัมพันธ์ของครอบครัวพนักงาน โดยบริษัทได้ให้พนักงานได้หยุดยาวประมาณ 5-6 วัน เพื่อได้เดินทางกลับถิ่นฐานภูมิลำเนา ซึ่งจะเป็นช่วงเวลาสอดคล้องกับวันหยุดของบริษัทลูกค้าส่วนใหญ่ ดังนั้นจึงไม่กระทบกับการดำเนินงานของบริษัท

นอกจากนี้บริษัทยังให้ความสำคัญกับวันเกิดของพนักงานแต่ละคน จึงได้กำหนดให้วันเกิดของพนักงานแต่ละคนเป็นวันหยุดพิเศษ ซึ่งให้พนักงานได้ทำกิจกรรมส่วนตัวในวันเกิดกับครอบครัวอีกด้วย

ผู้ถือหุ้น :

บริษัทได้คำนึงถึงผลประโยชน์และสิทธิของผู้ถือหุ้น โดยได้มีการดำเนินงานตามหลักการกำกับดูแลกิจการที่ดี ทั้งในส่วนของ การบริหารงาน โดยจัดให้มีการประชุมคณะกรรมการตรวจสอบความดูแลควบคุมงานตรวจสอบภายใน มีการประชุมและพิจารณาปรับปรุง มาตรฐานให้มีศักยภาพมากขึ้น เพื่อผลประโยชน์สูงสุดของผู้ถือหุ้น

คณะกรรมการตรวจสอบได้ทำหน้าที่อย่างเต็มที่ เต็มกำลังความสามารถเพื่อปกป้องผลประโยชน์ของบริษัทและผู้ถือหุ้น ในขณะเดียวกันบริษัทได้มีการจัดประชุมคณะกรรมการเพื่อพิจารณาวาระสำคัญของบริษัทอย่างสม่ำเสมออย่างน้อยไตรมาสละ 1 ครั้ง แต่เมื่อมีเรื่องเร่งด่วน กรรมการของบริษัทมีความยินดีและให้ความร่วมมือในการจัดการประชุมในกรณีเร่งด่วน ดังจะเห็น ได้จากปี 2558 บริษัทมีการประชุมคณะกรรมการ 5 ครั้ง

นอกจากนี้บริษัทยังได้จัดตั้งคณะกรรมการสรรหาและพิจารณาค่าตอบแทน เพื่อให้การสรรหามีความโปร่งใสและมีค่าตอบแทนที่ เป็นธรรมต่อทุกฝ่าย

บริษัทได้ให้ความสำคัญกับผู้ถือหุ้นในการที่จะได้ข้อมูลที่ครบถ้วนและถูกต้อง เป็นไปตามกฎหมาย และกฎระเบียบของหน่วยงาน ราชการต่างๆ รวมถึงสำนักงานคณะกรรมการกำกับหลักทรัพย์และตลาดหลักทรัพย์ และตลาดหลักทรัพย์แห่งประเทศไทย บริษัท ได้จ้างที่ปรึกษาทางการเงิน ซึ่งเป็นผู้เชี่ยวชาญในเรื่องการให้ข้อมูลกับตลาดหลักทรัพย์ เพื่อเป็นที่ปรึกษาให้กับบริษัท เพื่อให้ผู้ถือหุ้น ได้รับข้อมูลที่สำคัญครบถ้วน

นอกจากนี้บริษัทยังได้ทำ WEBSITE เพื่อเป็นอีกช่องทางหนึ่งในการติดต่อหรือแจ้งข้อมูลข่าวสารให้กับผู้ถือหุ้นหรือนักลงทุนได้ ทราบถึงกิจกรรมและการดำเนินงานของบริษัทผ่านทาง WEBSITE : www.Buildersmart.com และบริษัทยังได้มีส่วนงานผู้ลงทุน สัมพันธ์ซึ่งอยู่ในความดูแลของผู้บริหารระดับสูง ซึ่งแสดงถึงความใส่ใจในการให้ข้อมูลกับผู้ลงทุนทุกราย และบริษัทยังได้มีการเข้าร่วมงาน Opportunity Day ที่ตลาดหลักทรัพย์แห่งประเทศไทยจัดขึ้น เพื่อตอบข้อสงสัย พร้อมกับ update ผลประกอบการของบริษัทอย่างสม่ำเสมอ

เจ้าหน้าที่ :

บริษัทให้ความสำคัญในการดูแลเรื่องภาระหนี้สิน ทั้งที่มีต่อสถาบันการเงิน และองค์กรเอกชนให้มีการจ่ายตรงตามกำหนด เสมอมา ในปีที่ผ่านมาบริษัทได้รับความไว้วางใจจากธนาคารและสถาบันการเงินหลายแห่งเพิ่มขึ้น ทั้งที่เป็นสถาบันการเงินเดิม และเป็นสถาบันการเงินรายใหม่ ได้ให้ความสนใจในการสนับสนุนเพิ่มเติมกับบริษัท และบริษัทไม่มีปัญหาในเรื่องการชำระหนี้ครบ กำหนดกับเจ้าหนัรายใด

คู่ค้า (Supplier) :

บริษัทมีความมุ่งมั่นที่จะเติบโตไปพร้อมกับคู่ค้าของบริษัทไม่ว่าจะเป็นรายเล็กหรือรายใหญ่ ที่ผ่านมามีบริษัทได้พัฒนาความสัมพันธ์ทางการค้าที่ดีเสมอมา ขณะนี้บริษัทอยู่ระหว่างการพิจารณาเข้าโครงการพัฒนาคู่ค้าให้มีความยั่งยืนคู่กับบริษัท โดยอยู่ ระหว่างการคิดผลิตภัณฑ์ทางการเงินร่วมกับบริษัทลิสซึ่งบริษัทหนึ่ง ที่จะอำนวยความสะดวกและเพิ่มสภาพคล่องให้กับธุรกิจของ บริษัทคู่ค้า เพื่อที่จะบริษัทคู่ค้าเติบโตก้าวหน้าควบคู่กันไปกับการเติบโตของบริษัท

สื่อมวลชน :

บริษัทได้ให้ความสำคัญในการสื่อสาร-ติดต่องานและให้ข่าวกับสื่อมวลชน โดยบริษัทได้จัดจ้างมีอาชีพในการประสานงานและแถลง ข่าวกับสื่อมวลชน และมีการให้ข่าวอย่างสม่ำเสมอ โดยมีการตรวจสอบข้อมูลข่าวสารให้มีความถูกต้องและเป็นไปตามเจตนารมณ์ของ บริษัท อนึ่งบริษัทได้มีการสร้างความสัมพันธ์ที่ดีกับสื่อมวลชนโดยมีการทำกิจการการกุศลร่วมกัน และมีการเลี้ยงขอบคุณนักข่าวทุกปี

คู่แข่งทางการค้า :

ในธุรกิจยิบซั่มซึ่งบริษัทเป็นตัวแทนจำหน่ายของบมจ.ไทยผลิตภัณฑ์ยิบซั่ม พนักงานขายของบริษัททั้ง 2 ไม่มีการขัดแย้งทางด้านผลประโยชน์ในการขาย เนื่องจากพนักงานขายดำเนินงานบนจรรยาบรรณในการขาย ไม่แย่งลูกค้าซึ่งกันและกัน ซึ่งทั้ง 2 มีการตกลงทางการค้าที่เอื้อประโยชน์ซึ่งกันและกัน ซึ่งทำให้บริษัทและลูกค้ามีการเติบโตอย่างยั่งยืน

สำหรับแนวทางในการทำธุรกิจของบริษัท บริษัทยึดมั่นการดำเนินธุรกิจบนหลักธรรมาภิบาลโดยจะไม่เอาเปรียบหรือไม่มีนโยบายกลั่นแกล้งคู่แข่งทางการค้า บริษัทเน้นลูกค้าที่คุณภาพสินค้าเป็นหลัก จึงดำเนินธุรกิจโดยให้ความเสมอภาคและเป็นธรรมต่อคู่แข่งทางการค้า

สิ่งแวดล้อม :

เนื่องจากการผลิตสินค้าของบริษัทมีกระบวนการผลิตหลักๆ 2 รูปแบบ กล่าวคือ

1. บริษัทจะนำเหล็กเส้นไปผ่านขบวนการรีด และขึ้นรูป เพื่อใช้เป็นโครงคร่าวผนังและฝ้าเพดาน
2. บริษัทจะทำการแปรรูปลูมียูนิฟอร์มเส้น โดยการตัดประกอบเป็นบานประตูหน้าต่าง

ในขบวนการผลิต บริษัทใช้เครื่องจักรที่ทันสมัย โดยวัสดุที่เหลือจากการผลิต สามารถรีไซเคิลแล้วนำกลับมาใช้ได้อีก จึงอาจกล่าวได้ว่า กระบวนการผลิตของบริษัทไม่สร้างมลพิษต่อสิ่งแวดล้อม ประกอบกับที่ตั้งโรงงานอยู่ในนิคมอุตสาหกรรม (ซึ่งเป็นพื้นที่สีม่วง)ไม่ติดกับเขตชุมชน จึงไม่ส่งผลกระทบต่อชุมชนโดยรอบโรงงาน

นอกจากนี้ บริษัทได้ให้ความสำคัญกับการใช้พลังงานสะอาด บริษัทจึงได้จัดซื้อรถบรรทุกซึ่งใช้ก๊าซ NGV มาใช้ในการจัดส่งสินค้าให้กับลูกค้าด้วย

CSR- AFTER PROCESS

เริ่มจากแนวคิดของผู้บริหารที่เห็นความสำคัญของการศึกษาไทย จึงได้ร่วมกับเพื่อนชาวต่างชาติที่เข้ามาอยู่ในประเทศไทยกว่า 20 ปี จัดตั้งโรงเรียนโบว์มอนท์ ตั้งอยู่ที่บ้านซับใหญ่ จ.ชัยภูมิ โดยอยู่ในการดูแลของมูลนิธิ เดอะ โบว์มอนท์ พาร์ทเนอร์ชิพ ซึ่งผู้บริหารของบริษัทฯ นายสัญญา เนื่องสิทธิ์ ดำรงตำแหน่งเป็นกรรมการมูลนิธิแห่งนี้ด้วย



กลุ่มผู้ก่อตั้งมีความตั้งใจที่จะให้การศึกษาแก่เด็กชนบทไทย ซึ่งส่วนมากพ่อแม่ได้เข้ามาทำงานในพื้นที่เมืองหลวง และได้ฝากเด็กให้อยู่ในความอุปการะของปู่ย่าตายายเหล่านี้ได้มีคุณภาพการศึกษาที่ดี จึงได้สร้างโรงเรียนที่ใช้หลักสูตรการเรียนรู้อย่างผสมผสาน มีการสอนอย่างมีคุณภาพ ให้แก่เด็กนักเรียนได้เรียนอย่างมีความสุข โดยไม่คิดค่าใช้จ่าย พร้อมทั้งดูแลเรื่องรถโรงเรียนและอาหารกลางวันให้กับเด็กนักเรียน โดยมีเงื่อนไขให้คุณพ่อคุณแม่มีส่วนร่วมในการออกแรงเพื่อพัฒนาโรงเรียนต่อมละ 15 ชั่วโมง โรงเรียนดังกล่าวมีทั้งครูที่เป็นคนไทย และชาวต่างชาติ สอนตั้งแต่ชั้นประถมศึกษาปีที่ 1 - 4 อนาคตจะขยายถึงชั้นประถม 6 โดยหลักสูตรที่สอนได้รับการรับรองจากกระทรวงศึกษาธิการ ปัจจุบันมีครู 14 คน นักเรียนประมาณ 180 คน ซึ่งการบริหารงานและการดำเนินงานมีค่าใช้จ่ายประมาณปีละ 8 ล้านบาท ซึ่งได้รับการสนับสนุนจากรัฐบาลครั้งหนึ่ง ส่วนที่เหลือเป็นการรับบริจาคจากผู้ใจบุญทั้งที่เป็นคนไทยและชาวต่างชาติ

ที่ผ่านมาผู้บริหารและบริษัทได้ให้การสนับสนุนค่าใช้จ่ายกับทางโรงเรียนมาโดยตลอด และอนาคตบริษัทอยู่ระหว่างหาพันธมิตรทางธุรกิจที่มีความสนใจในแนวทางเดียวกันสนับสนุนค่าใช้จ่ายของโรงเรียนต่อไป

บริษัทขอกล่าวโดยสรุปว่า ถึงแม้ว่าบริษัทยังไม่มีกำหนดนโยบายความรับผิดชอบต่อสังคมเป็นลายลักษณ์อักษร แต่บริษัทมีความตั้งใจจริงที่จะคืนกำไรให้สังคมและดูแลผู้มีส่วนได้ส่วนเสียในทุกภาคส่วน เพื่อความเติบโตที่ยั่งยืนคู่กับบริษัทตลอดไป

ข้อมูลหลักทรัพย์และผู้ถือหุ้น

หลักทรัพย์ของบริษัท

ณ 14 มกราคม 2558 บริษัท มีทุนจดทะเบียนเท่ากับ 142.499 ล้านบาท แบ่งเป็นหุ้นสามัญจำนวน 1,424 ล้านหุ้น มูลค่าหุ้นที่ตราไว้เท่ากับ 0.10 บาท มีทุนที่ออกและเรียกชำระแล้ว 141.74 ล้านบาท

ผู้ถือหุ้นของบริษัทฯ

รายชื่อผู้ถือหุ้นรายใหญ่ 10 ลำดับแรกของบริษัทฯ (รวมผู้ที่เกี่ยวข้องตามมาตรา 258 แห่งพระราชบัญญัติหลักทรัพย์และตลาดหลักทรัพย์) ณ วันที่ 25 มกราคม 2559 มีรายชื่อดังต่อไปนี้

รายชื่อ	จำนวนหุ้น (หุ้น)	ร้อยละ
1. กลุ่มนายสัญญาชัย เนื่องสิทธิ์ ¹	267,500,000	18.87
2. กลุ่มนายสุเรช ชูบรามานีเยม ²	229,310,312	16.18
3. นางพัทยา พิเชฐพงศา	222,625,000	15.71
4. นางเกศรา มานะศิลป์	65,967,850	4.65
5. นายวิชาญ ตรีสุทธาชีพ	37,000,000	2.61
6. MR.CHRISTOPHER JOHN CARTWRIGHT	31,250,000	2.20
7. บริษัท ไทยเอ็นวีดีอาร์ จำกัด	22,083,750	1.56
8. นายสมนึก เกรงธรรมคุณ	15,610,000	1.10
9. นางฉนิการ์ โสภณพาณิชย์กิจ	11,407,500	0.80
10. นางสาวทัศนินอร ศิริสุวัฒน์	11,024,600	0.78
ผู้ถือหุ้นรายอื่นๆ	503,625,110	35.53
รวม	1,417,404,122	100

หมายเหตุ : /1 กลุ่มนายสัญญาชัย เนื่องสิทธิ์ ประกอบด้วย นายสัญญาชัย เนื่องสิทธิ์ และนางนริสา เนื่องสิทธิ์ (ภรรยา)

/2 กลุ่มนายสุเรช ชูบรามานีเยม ประกอบด้วย นายสุเรช ชูบรามานีเยม และนางนพพร สบฤกษ์ (ภรรยา)

การออกหลักทรัพย์อื่น

ไม่มี-

นโยบายการจ่ายเงินปันผล

บริษัทฯ มีนโยบายการจ่ายเงินปันผลในแต่ละปี ในอัตราไม่น้อยกว่าร้อยละ 40 ของกำไรสุทธิที่เหลือหลังจากหักเงินสำรองต่างๆ ทุกประเภท ตามที่ได้กำหนดไว้ในข้อบังคับของบริษัทและตามกฎหมาย หากไม่มีเหตุจำเป็นอื่นใดและการจ่ายเงินปันผลนั้นไม่มีผลกระทบต่อภาระดำเนินงานปกติของบริษัทฯ อย่างมีนัยสำคัญ

ตารางเปรียบเทียบการจ่ายเงินปันผล 3 ปีตั้งแต่ปี 2556-2558

รายการ	ปี 2556	ปี 2557	ปี 2558
กำไรสุทธิ (ล้านบาท) ¹	28.84	21.33	12.13
กำไรสุทธิหลังหักเงินสำรองตามกฎหมาย (ล้านบาท)	27.70	19.96	11.52
เงินปันผลจ่าย (ล้านบาท)	12.00	31.25 ²	4.67 ²
อัตราการจ่ายเงินปันผล (%)	43.32%	156.56%	40.05%

หมายเหตุ : ¹ = กำไรสุทธิส่วนที่เป็นของผู้ถือหุ้นใหญ่ (งบเฉพาะกิจการ)

² = เงินปันผลดังกล่าวยังมีความไม่แน่นอน เนื่องจากต้องรอผลการอนุมัติจากที่ประชุมสามัญผู้ถือหุ้นประจำปี 2559

โครงสร้างการจัดการ

โครงสร้างการจัดการของบริษัทฯ ประกอบด้วยคณะกรรมการทั้งหมด 4 ชุด ได้แก่ คณะกรรมการบริษัท คณะกรรมการตรวจสอบ คณะกรรมการสรรหาและพิจารณาค่าตอบแทน และคณะกรรมการบริหาร ดังรายละเอียดต่อไปนี้

คณะกรรมการ

คณะกรรมการบริษัท

คณะกรรมการบริษัท ณ วันที่ 31 ธันวาคม 2558 มีจำนวนทั้งสิ้น 8 ท่าน ประกอบด้วย

ชื่อ - สกุล	ตำแหน่ง
1. นายสุเรช ชูบรามานิยม	ประธานกรรมการ
2. นายสัญญา เนื่องสิทธิ์	รองประธานกรรมการ
3. นายคริสโตเฟอร์ จอห์น คาร์ทไรท์	กรรมการบริหาร
4. นายเอนก พิเชฐพงศา	กรรมการ
5. นายหยาง ชวน โมห์	กรรมการบริหาร
6. นายมาร์ค เดวิด เรมมีจัน	ประธานกรรมการตรวจสอบ / กรรมการอิสระ
7. ดร.ธีรธร ธาราไชย	กรรมการตรวจสอบ / กรรมการอิสระ
8. น.ส.จิตติยา วงศ์จิรัชัย	กรรมการตรวจสอบ / กรรมการอิสระ

หมายเหตุ: นางพรชชล กุศลภูษมงคล ทำหน้าที่เป็นเลขานุการบริษัท

กรรมการซึ่งมีอำนาจลงลายมือชื่อแทนบริษัท

นายสุเรช ชูบรามานิยม , นายสัญญา เนื่องสิทธิ์ และ นายหยาง ชวน โมห์ 2 ใน 3 คนลงลายมือชื่อร่วมกันพร้อมประทับตราสำคัญของบริษัท

คณะกรรมการตรวจสอบ

คณะกรรมการตรวจสอบ ณ วันที่ 31 ธันวาคม 2558 มีจำนวนทั้งสิ้น 3 ท่าน ประกอบด้วย

ชื่อ - สกุล	ตำแหน่ง
1. นายมาร์ค เดวิด เรมมีจัน	ประธานกรรมการตรวจสอบ
2. ดร.ธีรธร ธาราไชย	กรรมการตรวจสอบ
3. น.ส.จิตติยา วงศ์จิรัชัย	กรรมการตรวจสอบ

หมายเหตุ:

กรรมการตรวจสอบที่มีความรู้ทางด้านบัญชี-การเงิน คือ นายมาร์ค เดวิด เรมมีจัน โดยมี นางพรชชล กุศลภูษมงคล ทำหน้าที่เป็นเลขานุการคณะกรรมการตรวจสอบ

คณะกรรมการสรรหาและพิจารณาค่าตอบแทน

คณะกรรมการสรรหาและพิจารณาค่าตอบแทน ณ วันที่ 31 ธันวาคม 2558 มีจำนวนทั้งสิ้น 4 ท่าน ประกอบด้วย

ชื่อ - สกุล	ตำแหน่ง
1. นายเอนก พิเชฐพงศา	ประธานคณะกรรมการสรรหาและพิจารณาค่าตอบแทน
2. นายหยาง ขวน โมห์	กรรมการสรรหาและพิจารณาค่าตอบแทน
3. ดร.ธีรธร ธาราไชย	กรรมการสรรหาและพิจารณาค่าตอบแทน
4. นายมาร์ค เดวิด เรมมีจัน	กรรมการสรรหาและพิจารณาค่าตอบแทน

หมายเหตุ: นางพรชชลด กุศลภุชงค์ ทำหน้าที่เป็นเลขานุการคณะกรรมการสรรหาและพิจารณาค่าตอบแทน

คณะกรรมการบริหาร

คณะกรรมการบริหาร ณ วันที่ 31 ธันวาคม 2558 มีจำนวนทั้งสิ้น 4 ท่าน ประกอบด้วย

ชื่อ - สกุล	ตำแหน่ง
1. นายสุเรช ชูบรมานิยม	ประธานกรรมการบริหาร
2. นายสัญญาชัย เนืองสิทธิ์	กรรมการบริหาร
3. นายคริสโตเฟอร์ จอห์น คาร์ทไรท์	กรรมการบริหาร
4. นายหยาง ขวน โมห์	กรรมการบริหาร

ผู้บริหาร

คณะผู้บริหารของบริษัท

คณะผู้บริหารตามนิยามของ กต. ณ วันที่ 31 ธันวาคม 2558 มีจำนวนทั้งสิ้น 7 ท่าน ประกอบด้วย

ชื่อ - สกุล	ตำแหน่ง
1. นายสุเรช ชูบรมานิยม	ประธานเจ้าหน้าที่บริหาร ประธานเจ้าหน้าที่ฝ่ายปฏิบัติการ และกรรมการผู้จัดการ
2. นายสัญญาชัย เนืองสิทธิ์	
3. นายคริสโตเฟอร์ จอห์น คาร์ทไรท์	ประธานเจ้าหน้าที่ฝ่ายพัฒนาผลิตภัณฑ์
4. นายหยาง ขวน โมห์	ประธานเจ้าหน้าที่ฝ่ายการเงิน
5. นายสมนึก เกร่งธรรมคุณ	ผู้อำนวยการฝ่ายต่างประเทศ
6. นางสาวพัชรี เกื้อะเจริญ	ผู้จัดการอาวุโสฝ่ายบัญชี
7. นางสาวพรชชลด กุศลภุชงค์	ผู้จัดการอาวุโสฝ่ายการเงิน

หมายเหตุ : รายละเอียดของกรรมการและผู้บริหารทุกท่านปรากฏตามเอกสารแนบ 1

โครงสร้างองค์กร (Organization Chart)

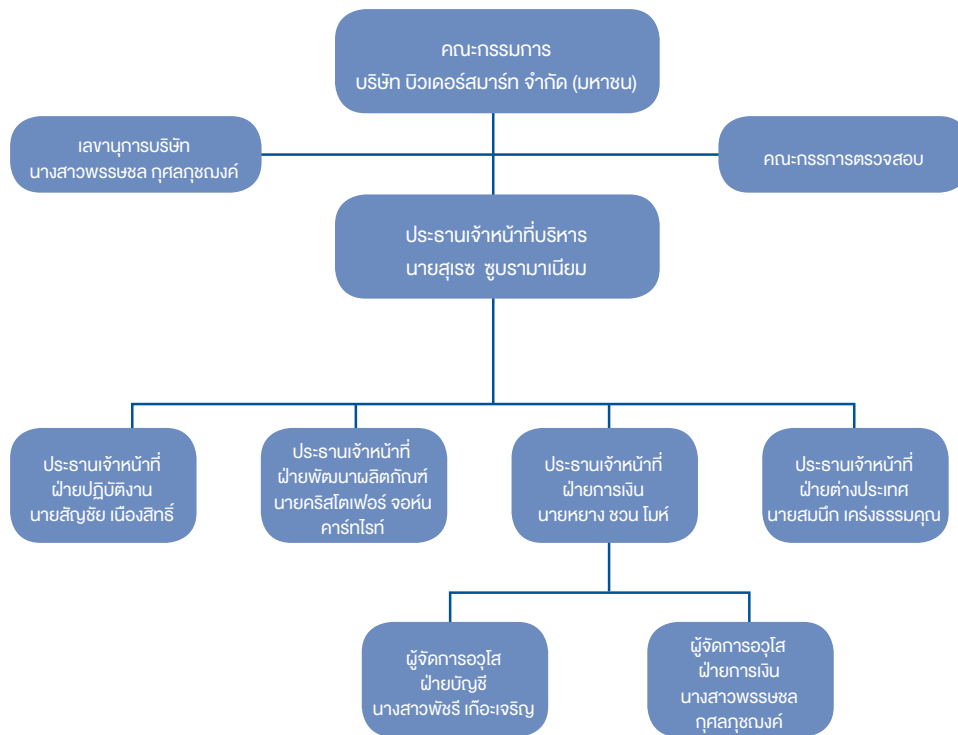

เลขาธิการบริษัท

คณะกรรมการบริษัทได้มีมติแต่งตั้งนางพรรณชล กุศลภูษณงค์ ดำรงตำแหน่งเป็นเลขาธิการบริษัท เพื่อทำหน้าที่จัดการประชุมคณะกรรมการบริษัท และจัดการประชุมผู้ถือหุ้น รวมทั้งจัดทำรายงานการประชุมคณะกรรมการ รายงานการประชุมผู้ถือหุ้น รายงานประจำปี ตลอดจนจัดเก็บเอกสารตามที่กฎหมายกำหนด โดยเลขาธิการบริษัทที่คณะกรรมการแต่งตั้งขึ้นเป็นผู้ที่คณะกรรมการเห็นว่ามีความเหมาะสม มีความรู้ความสามารถในการบริหารงานเลขาธิการบริษัท (รายละเอียดคุณสมบัติปรากฏตามเอกสารแนบ 1)

ค่าตอบแทนของกรรมการและผู้บริหาร

- ก. ค่าตอบแทนคณะกรรมการ รวมทั้งสิ้น 8 ท่าน ในปี 2558 สิ้นสุด ณ วันที่ 31 ธันวาคม 2558 ได้แก่ ค่าเบี้ยประชุม และโบนัสกรรมการ รวมทั้งสิ้นจำนวน 2.7 ล้านบาท โดยมีรายละเอียดค่าตอบแทนเป็นรายบุคคล ดังนี้

รายชื่อกรรมการ	ปี 2557 (ล้านบาท)	ปี 2558 (ล้านบาท)
นายสุรช ชูบรมานิยม	0.10	0.38
นายสัญญา เมืองสิทธิ์	0.08	0.36
นายคริสโตเฟอร์ จอห์น คาร์ทไรท์	0.08	0.36
นายเอนก พิเชฐพงศา	0.06	0.36
นายหยาง ชวน โมห์	0.08	0.34
นายมาร์ค เดวิด เรมมีจัน	0.08	0.38
ดร.ธีรธร ธาราไชย	0.08	0.36
น.ส.ลิวติยา วงศ์จิรัชัย	-	0.16

หมายเหตุ: การจ่ายค่าตอบแทนกรรมการในปี 2558 เป็นไปตามที่ประชุมสามัญผู้ถือหุ้นประจำปี 2558 อนุมัติการจ่ายค่าตอบแทนกรรมการ สำหรับผลประกอบการบริษัทปี 2557

ข. ค่าตอบแทนผู้บริหาร

ค่าตอบแทนผู้บริหารในปี 2558 สิ้นสุด ณ วันที่ 31 ธันวาคม 2558 ได้แก่ เงินเดือน โบนัส คอมมิชชั่น และเงินกองทุนสำรองเลี้ยงชีพ รวมทั้งสิ้นจำนวน 18.65 ล้านบาท ซึ่งประกอบด้วย

ค่าตอบแทนผู้บริหาร	ปี 2557		ปี 2558	
	คน	ล้านบาท	คน	ล้านบาท
เงินเดือน	5	11.90	7	15.28
โบนัส	5	1.03	5	1.05
คอมมิชชั่น	1	0.58	1	0.89
อื่นๆ	5	1.07	7	1.43
รวม		14.58		18.65

ค่าตอบแทนอื่นของกรรมการและผู้บริหารที่ไม่ใช่ตัวเงิน

ผู้บริหารบริษัทฯ และบริษัทย่อยบางท่านได้รับการจัดสรรใบสำคัญแสดงสิทธิที่จะซื้อหุ้นสามัญเพิ่มทุนของบริษัท บีวเดอสมาร์ท จำกัด (มหาชน) รุ่นที่ 1 ที่จัดสรรให้แก่กรรมการและพนักงาน (“BSM-ESOP1”) รวมจำนวน 3,000,000 หน่วย ซึ่งได้ใช้สิทธิเสร็จสิ้นแล้วเมื่อวันที่ 30 ธันวาคม 2558

บุคลากร

ณ วันที่ 31 ธันวาคม 2558 บริษัทฯ มีบุคลากรที่แบ่งออกเป็นสายงานหลัก โดยมีรายละเอียดดังนี้

	บมจ.บีวเดอสมาร์ท		บจก.อินสตอลโตเรค		บจก.บีวเดอสมาร์ท คอนสตรัคชั่น ซิสเต็ม		บจก. ทีแอนด์ทีบิลิว (เอเชีย)	
	31ธ.ค.57	31ธ.ค.58	31ธ.ค.57	31ธ.ค.58	31ธ.ค.57	31ธ.ค.58	31ธ.ค.57	31ธ.ค.58
- พนักงานประจำ	111 คน	116 คน	21 คน	4 คน	1 คน	0 คน	58 คน	79 คน
- พนักงานรายวัน	0 คน	0 คน	0 คน	0 คน	0 คน	0 คน	0 คน	0 คน
รวม	111 คน	116 คน	21 คน	4 คน	1 คน	0 คน	58 คน	79 คน

ค่าตอบแทนบุคลากร

ค่าตอบแทนบุคลากรในปี 2558 สิ้นสุด ณ วันที่ 31 ธันวาคม 2558 แบ่งออกเป็นสายงานหลัก โดยมีรายละเอียดดังนี้

(หน่วย : ล้านบาท)	บม.บิวเดอสมาร์ก		บม.อินสตอลโตเรค		บม.บิวเดอสมาร์ก คอนสตรัคชั่น ซีเอสทีบี		บม. ดีแอนด์ดับบลิว (เอเชีย)	
	ปี2557	ปี2558	ปี2557	ปี2558	ปี2557	ปี2558	ปี2557	ปี2558
ค่าตอบแทนของพนักงานประจำ ของบริษัท ในรูปเงินเดือน โบนัส คอมมิชชั่น* และเงินสมทบ กองทุนสำรองเลี้ยงชีพ	55.86	65.14	7.55	7.79	0.13	0.03	19.02	27.52
ค่าตอบแทนของลูกจ้างรายวัน ของบริษัทในรูปค่าจ้าง	0	0	0	0	0	0	0	0
รวม	55.86	65.14	7.55	7.79	0.13	0.03	19.02	27.52

หมายเหตุ : บริษัทฯ มีข้อกำหนดในการจ่ายค่าคอมมิชชั่นให้พนักงานฝ่ายขาย โดยวิธีการคำนวณจะขึ้นกับข้อตกลงที่ทำไว้กับบริษัท ซึ่งบริษัทฯ จะจ่ายค่าคอมมิชชั่น
เข้าบัญชีเงินเดือนให้ทุกงวดสิ้นเดือน

บริษัทฯ ไม่เคยมีข้อพิพาทด้านแรงงานใดๆ รวมถึงไม่มีการเปลี่ยนแปลงจำนวนพนักงานอย่างมีนัยสำคัญ ในช่วงระยะเวลา 3 ปีที่ผ่านมา

นโยบายการพัฒนาบุคลากร

บริษัทฯ มีการจัดอบรมพนักงานให้มีความรู้ความสามารถตามลักษณะงานของแต่ละฝ่าย โดยมีการจัดอบรมเพิ่มเติมความรู้ และวิวัฒนาการ
ใหม่ๆ ตามความเหมาะสมของงานแต่ละฝ่าย ทั้งภายในและภายนอกองค์กร โดยบริษัทฯ มีการจัดฝึกอบรมให้ความรู้ภายในองค์กรเป็นประจำ
สม่ำเสมอในเรื่อง ผลิตภัณฑ์ใหม่ของบริษัทฯ ตลอดจนให้ความรู้ในการติดตั้งสินค้าของบริษัทแก่พนักงานและบุคคลภายนอกที่สนใจ นอกจากนี้
บริษัทฯ ยังได้มีการเชิญวิทยากรมาให้ความรู้อบรมทั้งในและนอกสถานที่อีกด้วย

ค่าใช้จ่ายเกี่ยวกับการพัฒนาบุคลากรของบริษัทฯ ในปี 2557-2558 สามารถแสดงได้ดังตาราง

(หน่วย : บาท)	ปี 2557	ปี 2558
ค่าฝึกอบรมภายนอก - ภายในบริษัท	268,880	79,463
ค่าฝึกอบรมต่างประเทศ	-	-
รวม	268,880	79,463

การกำกับดูแลกิจการ

นโยบายการกำกับดูแลกิจการ

บริษัทฯ กำหนดนโยบายการกำกับดูแลกิจการและปฏิบัติตามหลักการและแนวปฏิบัติที่ดีเกี่ยวกับการกำกับดูแลกิจการ เพื่อให้เกิดประสิทธิภาพและประสิทธิผลในการบริหารงาน และก่อให้เกิดความเป็นธรรมกับทุกฝ่ายที่เกี่ยวข้องกับบริษัทฯ ไม่ว่าจะเป็นผู้ถือหุ้น, ผู้มีส่วนได้เสีย, คณะกรรมการ, คณะผู้บริหาร และบุคลากรของบริษัท ซึ่งมีสาระสำคัญแบ่งออกเป็น 5 หมวดดังนี้

หมวดที่ 1 : สิทธิของผู้ถือหุ้น (Rights of Shareholders)

คณะกรรมการบริษัทฯ ให้ความสำคัญกับสิทธิของผู้ถือหุ้นโดยไม่กระทำการใดๆ อันเป็นการละเมิดหรือการรอนสิทธิของผู้ถือหุ้น รวมถึงได้อำนวยความสะดวกแก่ผู้ถือหุ้นในการใช้สิทธิต่างๆ จึงได้มีการกำหนดแนวทางการดำเนินงาน เพื่อสร้างความมั่นใจว่าผู้ถือหุ้นได้รับการคุ้มครองสิทธิขั้นพื้นฐาน ดังนี้

- 1) บริษัทฯ จะแจ้งให้ผู้ถือหุ้นทุกท่านทราบถึงความคืบหน้าการดำเนินงานของกิจการอย่างสม่ำเสมอ โดยการแจ้งให้ผู้ถือหุ้นทราบโดยตรงหรือผ่านทางตลาดหลักทรัพย์ฯ
- 2) ในการจัดประชุมผู้ถือหุ้น บริษัทฯ จะเลือกใช้และจัดเตรียมสถานที่ที่เดินทางไปได้สะดวก รวมถึงวันและเวลาที่เหมาะสม
- 3) บริษัทฯ จะจัดส่งหนังสือเชิญประชุมผู้ถือหุ้นพร้อมทั้งข้อมูลประกอบการประชุมตามวาระต่างๆ อย่างเพียงพอในการพิจารณาทั้งฉบับภาษาไทยและภาษาอังกฤษให้ผู้ถือหุ้นทราบล่วงหน้าก่อนวันประชุมไม่น้อยกว่า 7 วัน หรือ 14 วัน ซึ่งเป็นไปตามข้อบังคับของบริษัทฯ และ/หรือตามที่กฎหมายกำหนด และกำหนดให้มีความเห็นของคณะกรรมการประกอบในการพิจารณาลงมติของผู้ถือหุ้นในทุกๆ วาระการประชุม รวมถึงกำหนดให้มีความเห็นของคณะกรรมการตรวจสอบประกอบในวาระสำคัญๆ หรือตามที่กฎหมายกำหนด
- 4) ก่อนเริ่มการประชุมผู้ถือหุ้น บริษัทฯ ได้ถือปฏิบัติให้มีการแถลงแก่ผู้ถือหุ้นให้ทราบถึงสิทธิตามข้อบังคับของบริษัทฯ การดำเนินการประชุม วิธีการใช้สิทธิลงคะแนน และสิทธิในการแสดงความคิดเห็นรวมทั้งการตั้งคำถามใดๆ ต่อที่ประชุมตามระเบียบวาระการประชุม โดยประธานที่ประชุม กรรมการ และกรรมการที่ดำรงตำแหน่งเฉพาะเรื่องต่างๆ ได้เข้าร่วมประชุมเพื่อให้ข้อมูล ตอบข้อซักถามตามวาระต่างๆ ทั้งนี้ประธานกรรมการที่ประชุมจะจัดสรรเวลาให้เหมาะสม โดยจะกำหนดเวลาในการประชุมให้ผู้ถือหุ้นได้มีโอกาสสอบถามหรือแสดงความคิดเห็นและข้อเสนอแนะต่างๆ ได้อย่างเต็มที่
- 5) หลังเสร็จสิ้นการประชุมผู้ถือหุ้น บริษัทฯ จะทำการแจ้งมติที่ประชุมผู้ถือหุ้นแก่ตลาดหลักทรัพย์ฯ โดยทันทีก่อนตลาดหลักทรัพย์ฯ เปิดทำการซื้อขายหลักทรัพย์รอบถัดไป และบริษัทฯ จะมีการบันทึกการประชุมผู้ถือหุ้นทุกครั้ง โดยมีเนื้อหาที่ประชุมถูกต้องครบถ้วน รวมถึงรายละเอียดกรรมการที่เข้าร่วมประชุม การแจกคะแนนหุ้นทุกๆ วาระ และข้อซักถามหรือข้อคิดเห็นที่สำคัญเป็นต้น เพื่อให้ผู้ถือหุ้นสามารถตรวจสอบได้ โดยจะจัดส่งไปยังตลาดหลักทรัพย์ฯ ภายใน 14 วันนับจากวันที่ประชุมผู้ถือหุ้น

หมวดที่ 2 : การปฏิบัติต่อผู้ถือหุ้นอย่างเท่าเทียม (Equitable Treatment of Shareholders)

บริษัทให้ความสำคัญกับสิทธิของผู้ถือหุ้นทุกท่านอย่างเท่าเทียม โดยมีการกำหนดแนวทางปฏิบัติ ดังนี้

- 1) บริษัทจะจัดส่งหนังสือมอบอำนาจโดยเสนอรายชื่อกรรมการตรวจสอบอย่างน้อย 1 ท่าน ให้ผู้ถือหุ้นได้พิจารณาคัดเลือกเป็นผู้รับมอบอำนาจในการประชุมผู้ถือหุ้นและลงมติในวาระต่างๆ แทน ในกรณีที่ผู้ถือหุ้นไม่สามารถเข้าร่วมประชุมผู้ถือหุ้นด้วยตนเองได้ เพื่อสนับสนุนให้ผู้ถือหุ้นสามารถกำหนดทิศทางการลงมติในแต่ละวาระได้เอง
- 2) กรณีที่ผู้ถือหุ้นรายใดแจ้งความประสงค์มายังบริษัทเพื่อขอเสนอให้เพิ่มวาระการประชุมผู้ถือหุ้นในเรื่องใดเรื่องหนึ่งไม่น้อยกว่า 3 วันทำการก่อนวันประชุมผู้ถือหุ้น และทางคณะกรรมการบริษัทได้พิจารณาแล้วและมีความเห็นว่าวาระดังกล่าวเป็นประโยชน์ต่อบริษัท และผู้ถือหุ้น ทางบริษัทมีนโยบายที่จะอำนวยความสะดวกในการนำเสนอวาระดังกล่าวเข้าที่ประชุมผู้ถือหุ้น โดยจะดำเนินการแจ้งเพิ่มวาระการประชุมให้ผู้ถือหุ้นทราบผ่านทางตลาดหลักทรัพย์ฯ
- 3) กรณีที่ผู้ถือหุ้นรายใดแจ้งความประสงค์มายังบริษัท เพื่อขอเสนอชื่อบุคคลเข้าดำรงตำแหน่งกรรมการบริษัท โดยได้แจ้งความประสงค์ผ่านมายังบริษัท พร้อมจัดส่งข้อมูลประกอบการพิจารณาด้านคุณสมบัติและหนังสือแสดงความยินยอมของบุคคลที่ได้รับการเสนอชื่อมาอย่างครบถ้วน ล่วงหน้าไม่น้อยกว่า 3 เดือนก่อนวันประชุมผู้ถือหุ้น บริษัทมีนโยบายที่จะพิจารณาบุคคลดังกล่าวเข้าดำรงตำแหน่งแทนกรรมการที่ครบกำหนดออกตามวาระในแต่ละปี และนำเสนอเข้าที่ประชุมผู้ถือหุ้นพิจารณาอนุมัติต่อไป
- 4) บริษัทมีแนวทางในการป้องกันการรั่วไหลข้อมูลภายในของบริษัท โดยกำหนดในคู่มือการปฏิบัติงานของพนักงานในหัวข้อจริยธรรม ซึ่งได้มีการเผยแพร่ให้พนักงานทุกคนทราบ
- 5) บริษัทมีนโยบายและวิธีการป้องกันมิให้กรรมการ ผู้บริหาร ใช้ประโยชน์จากข้อมูลสำคัญอันมีผลต่อการลงทุน โดยบริษัทจะแจ้งมติที่ประชุมคณะกรรมการบริษัททุกครั้งไปยังตลาดหลักทรัพย์ฯ ทันทีก่อนตลาดหลักทรัพย์ฯ เปิดทำการซื้อขายหลักทรัพย์รอบถัดไป กรรมการและผู้บริหารบริษัทจึงไม่มีโอกาสใช้ข้อมูลภายในเพื่อประโยชน์แห่งตน อีกทั้งกรรมการและผู้บริหารบริษัทจะต้องรายงานการถือครองหลักทรัพย์ทุกครั้งที่มีการซื้อหรือขายหลักทรัพย์ภายใน 3 วันทำการต่อสำนักงาน ก.ล.ต.

หมวดที่ 3 : บทบาทของผู้มีส่วนได้เสีย (Roles of Stakeholders)

บริษัทเคารพในสิทธิของผู้มีส่วนได้เสีย และได้กำหนดเป็นแนวปฏิบัติไว้ในจรรยาบรรณของบริษัท เพื่อให้เกิดความมั่นใจว่าสิทธิตามกฎหมายใดๆ ที่เกี่ยวข้องกับผู้มีส่วนได้เสีย ไม่ว่าจะเป็น ผู้ถือหุ้น พนักงาน ผู้บริหาร ลูกค้า กิจการคู่ค้า ตลอดจนสังคมจะได้รับการดูแล นอกจากนี้ บริษัทยังได้เสริมสร้างความร่วมมือกับผู้มีส่วนได้เสียในกลุ่มต่างๆ เพื่อให้สามารถดำเนินกิจการต่อไปได้ด้วยดี มีความมั่นคงโดยตอบสนองผลประโยชน์ที่เป็นธรรมแก่ทุกฝ่าย เพื่อสร้างความสำเร็จในระยะยาว โดยบริษัทมีแนวทางการปฏิบัติในเรื่องดังกล่าว ดังนี้

- 1) ปฏิบัติกับพนักงานอย่างเท่าเทียมเป็นธรรม และให้ผลตอบแทนที่เหมาะสม
- 2) การซื้อสินค้าและบริการจากคู่ค้าเป็นไปตามเงื่อนไขทางการค้า รวมถึงปฏิบัติตามคู่ค้าตามสัญญาที่ตกลงกัน
- 3) เอาใจใส่และรับผิดชอบต่อลูกค้า มีความรับผิดชอบต่อลูกค้าในด้านคุณภาพสินค้า และการให้บริการ
- 4) ปฏิบัติตามเงื่อนไขการกู้ยืมเงินตามข้อตกลงกับเจ้าหนี้ที่ให้การสนับสนุนเงินกู้แก่บริษัท

- 5) ประพฤติตามกรอบกติกาการแข่งขันที่ดี หลีกเลี่ยงวิธีการที่ไม่สุจริต เพื่อทำลายคู่แข่งทางการค้า
- 6) มีความรับผิดชอบต่อสภาพแวดล้อมของชุมชนและสังคม รวมทั้งให้การสนับสนุนกิจกรรมในชุมชนเพื่อเกื้อกูลสังคมในวาระและโอกาสที่เหมาะสม

หมวดที่ 4 : การเปิดเผยข้อมูลและความโปร่งใส (Disclosure and Transparency)

นอกเหนือไปจากการเปิดเผยรายงานทางการเงินหรือสารสนเทศอื่นๆ ต่อสาธารณะผ่านช่องทางต่างๆ ตามเงื่อนไขที่กฎหมายกำหนดอย่างเคร่งครัด ครบถ้วน และตรงเวลาแล้วนั้น บริษัทจะเปิดเผยข้อมูลต่อไปนี้เพื่อแสดงถึงความโปร่งใสในการดำเนินธุรกิจ คือ

- 1) ข้อมูลเผยแพร่และข่าวสารผ่านเว็บไซต์ของตลาดหลักทรัพย์ฯ และเว็บไซต์ของบริษัท
- 2) ข้อมูลทางการเงินผ่านเว็บไซต์ www.setsmart.com ซึ่งบริษัท นำส่งข้อมูลงบการเงินทุกครั้งพร้อมกับข้อมูลที่จัดส่งไปยังตลาดหลักทรัพย์ฯ และสำนักงาน ก.ล.ต.
- 3) แบบแสดงรายการข้อมูลประจำปี (แบบ 56-1) และรายงานประจำปี (Annual Report)
- 4) ในส่วนของงานผู้ลงทุนสัมพันธ์ (Investor Relation) นั้น บริษัท ยังไม่ได้จัดตั้งหน่วยงานขึ้นมาเฉพาะ แต่ได้มอบหมายให้ นายสัญชัย เนื่องสิทธิ์ เป็นผู้ดูแลการติดต่อสื่อสารกับผู้ลงทุน ผู้ถือหุ้น รวมทั้งนักวิเคราะห์ และผู้ที่เกี่ยวข้อง โดยสามารถติดต่อได้ที่หมายเลขโทรศัพท์ของบริษัท คือ 0-2683-4900

หมวดที่ 5 : ความรับผิดชอบของคณะกรรมการบริษัท (Board Responsibilities)

คณะกรรมการบริษัทประกอบด้วยผู้ทรงคุณวุฒิที่มีความรู้ ความสามารถ และประสบการณ์จากหลากหลายอาชีพ ที่เป็นประโยชน์ในการดำเนินงานของคณะกรรมการ และมีความเป็นอิสระในการตัดสินใจเพื่อประโยชน์สูงสุดของบริษัทและผู้ถือหุ้นโดยรวม คณะกรรมการได้มีส่วนร่วมในการกำหนด และ/หรือให้ความเห็นชอบ วิสัยทัศน์ ภารกิจ กลยุทธ์ เป้าหมาย แผนธุรกิจ และงบประมาณของบริษัทตลอดจนกำกับดูแลให้ฝ่ายจัดการดำเนินการให้เป็นไปตามแผนธุรกิจและงบประมาณที่กำหนดไว้อย่างมีประสิทธิภาพและประสิทธิผลสูงสุดให้แก่กิจการ และความมั่นคงสูงสุดให้แก่ผู้ถือหุ้น รวมทั้งดูแลให้มีกระบวนการประเมินความเหมาะสมของการควบคุมภายใน การตรวจสอบภายใน การบริหารความเสี่ยง การรายงานทางการเงิน และมีการติดตามผลการดำเนินการอย่างสม่ำเสมอ

คณะกรรมการบริษัทมีจำนวน 8 ท่าน ประกอบด้วยกรรมการบริษัทที่มาจากฝ่ายบริหารจำนวน 4 ท่าน และกรรมการบริษัทที่ไม่ได้มาจากฝ่ายบริหารจำนวน 4 ท่าน โดยมีกรรมการที่มีคุณสมบัติเป็นอิสระจำนวน 3 ท่าน ซึ่งเกินกว่า 1 ใน 3 ของจำนวนกรรมการทั้งหมด จึงถือเป็นการถ่วงดุลของกรรมการที่เป็นผู้บริหารอย่างเหมาะสม นอกจากนี้ บริษัทได้แต่งตั้ง คณะกรรมการตรวจสอบซึ่งประกอบด้วยกรรมการอิสระจำนวน 3 ท่าน และมีวาระการดำรงตำแหน่งคราวละ 3 ปี โดยได้กำหนดขอบเขตและอำนาจในการดำเนินการของคณะกรรมการดังกล่าวไว้อย่างชัดเจนในกฎบัตรคณะกรรมการตรวจสอบ

คำตอบแทนกรรมการ

บริษัทมีนโยบายในการกำหนดคำตอบแทนกรรมการที่เป็นตัวเงินไว้อย่างชัดเจนและโปร่งใส และนำเสนอขออนุมัติจากที่ประชุมสามัญผู้ถือหุ้นเป็นประจำทุกปี โดยมีหลักเกณฑ์ในการกำหนดคำตอบแทนของกรรมการบริษัท ดังนี้

- 1) มีความเหมาะสมและสอดคล้องกับขอบเขตภาระหน้าที่ความรับผิดชอบของกรรมการแต่ละคน
- 2) ค่าตอบแทนอยู่ในระดับที่สามารถจูงใจ สามารถรักษากรรมการที่มีความรู้ความสามารถ และมีคุณภาพในการปฏิบัติหน้าที่ให้กับบริษัทได้
- 3) องค์ประกอบของค่าตอบแทนมีความชัดเจน โปร่งใส และง่ายต่อการเข้าใจ
- 4) เป็นอัตราที่เทียบเคียงได้กับค่าตอบแทนกรรมการในอุตสาหกรรมเดียวหรือใกล้เคียงกัน

การประชุมคณะกรรมการบริษัท

บริษัทจะจัดให้มีการประชุมคณะกรรมการบริษัทและดำเนินการประชุมให้เป็นไปตามข้อบังคับของบริษัท กฎหมายที่เกี่ยวข้องกับบริษัทมหาชน จำกัด และกฎระเบียบของตลาดหลักทรัพย์ และจะจัดการประชุมพิเศษเพิ่มตามความจำเป็น โดยประธานกรรมการในฐานะประธานในที่ประชุมจะส่งเสริมให้มีการใช้ดุลยพินิจที่รอบคอบและจัดสรรเวลาให้เพียงพอในการประชุม เพื่อที่จะให้ฝ่ายจัดการเสนอเรื่องและสามารถอภิปรายปัญหาสำคัญได้อย่างรอบคอบโดยทั่วกัน โดยบริษัทจะนำส่งหนังสือนัดประชุมพร้อมระเบียบวาระการประชุมและเอกสารการประชุมให้แก่คณะกรรมการบริษัทล่วงหน้าไม่น้อยกว่า 7 วัน ก่อนวันประชุมพร้อมทั้งกำหนดให้กรรมการมีหน้าที่ต้องเข้าประชุมคณะกรรมการบริษัททุกครั้ง เว้นแต่กรณีที่มีเหตุจำเป็น นอกจากนี้บริษัทจะมีการบันทึกการประชุมอย่างถูกต้องและครบถ้วน เพื่อให้ผู้ถือหุ้นสามารถตรวจสอบได้

รายงานของคณะกรรมการบริษัท

คณะกรรมการเป็นผู้รับผิดชอบในการจัดการให้มีการจัดทำรายงานทางการเงิน ซึ่งรวมถึงงบการเงินของบริษัท งบการเงินรวมของบริษัท และบริษัทย่อย (ถ้ามี) และสารสนเทศทางการเงินที่ปรากฏในรายงานประจำปี ทั้งนี้ รายงานทางการเงินดังกล่าวจัดทำขึ้นตามมาตรฐานการบัญชีที่รับรองทั่วไปในประเทศไทย โดยเลือกใช้นโยบายบัญชีที่เหมาะสมและเป็นที่ยอมรับ และถือปฏิบัติอย่างสม่ำเสมอ รวมทั้งได้ใช้ดุลยพินิจอย่างระมัดระวังในการจัดทำและดูแลให้มีการเปิดเผยข้อมูลสำคัญอย่างเพียงพอในหมายเหตุประกอบงบการเงิน

การประเมินตนเองของคณะกรรมการบริษัท

เพื่อเพิ่มประสิทธิภาพในการปฏิบัติงานของคณะกรรมการ บริษัทได้จัดให้คณะกรรมการทำการประเมินผลการปฏิบัติงานของตนเอง โดยให้กรรมการประเมินผลการปฏิบัติงานของคณะกรรมการโดยรวม เพื่อให้คณะกรรมการร่วมกันพิจารณาผลงานและปัญหา ซึ่งผลการประเมินนั้น คณะกรรมการจะได้ทำการวิเคราะห์และหาข้อสรุปเพื่อกำหนดมาตรการในการปรับปรุงประสิทธิภาพการทำงานของคณะกรรมการต่อไป

การพัฒนากรรมการและผู้บริหารระดับสูง

บริษัทจะสนับสนุนให้คณะกรรมการบริษัทและผู้บริหารระดับสูงเข้าร่วมสัมมนาหลักสูตรที่เป็นประโยชน์ต่อการปฏิบัติหน้าที่ รวมทั้งพบปะแลกเปลี่ยนความคิดเห็นกับคณะกรรมการบริษัท และผู้บริหารระดับสูงขององค์กรต่างๆ อย่างสม่ำเสมอ โดยหลักสูตรเบื้องต้นที่กรรมการบริษัทเข้าร่วมสัมมนาเป็นหลักสูตรของสมาคมส่งเสริมสถาบันกรรมการบริษัทไทย (IOD) ซึ่งได้แก่ หลักสูตร Directors Certification Program (DCP) หรือ Directors Accreditation Program (DAP) หรือหลักสูตร Audit Committee Program (ACP) ทั้งนี้ เพื่อนำความรู้และประสบการณ์มาพัฒนาบริษัท ต่อไป

คณะกรรมการชุดย่อย

บริษัทฯ มีคณะกรรมการทั้งหมด 4 ชุด ได้แก่ คณะกรรมการบริษัท คณะกรรมการตรวจสอบ คณะกรรมการสรรหาและพิจารณาค่าตอบแทน และคณะกรรมการบริหาร โดยมีการกำหนดขอบเขตอำนาจหน้าที่และวาระการดำรงตำแหน่ง ดังรายละเอียดต่อไปนี้

คณะกรรมการบริษัท

ขอบเขตอำนาจหน้าที่และความรับผิดชอบของคณะกรรมการบริษัท

1. คณะกรรมการบริษัทต้องปฏิบัติหน้าที่ให้เป็นไปตามกฎหมาย วัตถุประสงค์ ข้อบังคับของบริษัท ตลอดจนมติของที่ประชุมผู้ถือหุ้นด้วยความซื่อสัตย์สุจริต และระมัดระวังรักษาผลประโยชน์ของบริษัท
2. คณะกรรมการบริษัทมีหน้าที่กำหนดเป้าหมาย แนวทาง นโยบาย แผนงาน และงบประมาณของบริษัท ควบคุมกำกับดูแลการบริหารจัดการของฝ่ายบริหารหรือของบุคคลใดๆ ซึ่งได้รับมอบหมายให้ดำเนินงานดังกล่าว เพื่อให้แน่ใจว่าฝ่ายบริหารหรือบุคคลใดๆ นั้น ได้ปฏิบัติตามนโยบายที่คณะกรรมการกำหนด
3. คณะกรรมการบริษัทมีอำนาจแต่งตั้งประธานกรรมการ ประธานเจ้าหน้าที่บริหารหนึ่งคนหรือหลายคน และ/หรือตำแหน่งอื่นใดให้ดำรงตำแหน่งภายในระยะเวลาที่คณะกรรมการอาจกำหนดขึ้น และคณะกรรมการอาจมอบหมายหรือกำหนดอำนาจให้แก่บุคคลดังกล่าวนั้น ตามที่คณะกรรมการเห็นสมควรซึ่งเป็นอำนาจที่ตามกฎหมายหรือตามข้อบังคับบริษัทมิได้กำหนดไว้ว่าเป็นอำนาจของผู้ถือหุ้น
4. คณะกรรมการมีอำนาจเลือกตั้งกรรมการจำนวนหนึ่งเป็นคณะกรรมการบริหาร และอนุกรรมการ และ/หรือ คณะที่ปรึกษาอื่นใดตามความเหมาะสมเพื่อดำเนินกิจการอย่างหนึ่งอย่างใดหรือหลายหลายก็ได้
5. คณะกรรมการต้องรักษาผลประโยชน์ของผู้ถือหุ้น และควบคุมกำกับดูแลให้มีการเปิดเผยข้อมูลรวมทั้งจัดทำรายงานต่างๆ ให้ถูกต้องครบถ้วนและเป็นไปตามเกณฑ์และมาตรฐานที่กำหนด
6. คณะกรรมการบริษัทมีหน้าที่กำกับให้บริษัทมีระบบการควบคุมภายใน และการตรวจสอบภายในที่มีประสิทธิภาพโดยจัดให้มีหน่วยงานตรวจสอบภายในเป็นผู้ติดตามและดำเนินการร่วมและประสานงานกับคณะกรรมการตรวจสอบ
7. คณะกรรมการมีหน้าที่จัดให้มีการจัดทำรายงานทางการเงินและต้องจัดให้มีผู้สอบบัญชีตรวจสอบ และ/หรือ สอบทานรายงานทางการเงินนั้นให้เสร็จก่อนจะมีการนำเสนอต่อที่ประชุมผู้ถือหุ้น
8. การดำเนินการของคณะกรรมการบริษัทในเรื่องดังต่อไปนี้ คณะกรรมการจะกระทำได้อีกต่อเมื่อได้รับอนุมัติจากที่ประชุมผู้ถือหุ้นด้วยคะแนนเสียงไม่น้อยกว่าสามในสี่ (3/4) ของจำนวนเสียงทั้งหมดของผู้ถือหุ้นซึ่งมาประชุมและมีสิทธิออกเสียงลงคะแนน
 - (ก) การขาย หรือโอนกิจการของบริษัททั้งหมดหรือบางส่วนที่สำคัญให้แก่บุคคลอื่น
 - (ข) การซื้อ หรือรับโอนกิจการของบริษัทเอกชนหรือบริษัทมหาชนอื่นมาเป็นของบริษัท
 - (ค) การทำ แก่ไข หรือยกเลิกสัญญาเกี่ยวกับการให้เช่ากิจการของบริษัททั้งหมดหรือบางส่วนที่สำคัญ การมอบหมายให้บุคคลอื่นใดเข้าจัดการธุรกิจของบริษัท หรือการรวบรวมกิจการกับบุคคลอื่นโดยมีวัตถุประสงค์เพื่อการแบ่งผลกำไรขาดทุนกัน
 - (ง) การแก้ไขเพิ่มเติมหนังสือบริคณห์สนธิ หรือข้อบังคับของบริษัท
 - (จ) การเพิ่มหรือลดทุนจดทะเบียนของบริษัท
 - (ฉ) การเลิกบริษัท
 - (ช) การออกหุ้นกู้ของบริษัท
 - (ซ) การควบรวมกิจการบริษัทกับบริษัทอื่น

ทั้งนี้ กรรมการซึ่งมีส่วนได้เสียหรือมีความขัดแย้งทางผลประโยชน์กับบริษัทในเรื่องใดเรื่องหนึ่ง ไม่มีสิทธิออกเสียงในเรื่องนั้น นอกจากนี้คณะกรรมการยังมีหน้าที่ในการกำกับดูแลให้บริษัทหรือบริษัทย่อยปฏิบัติตามข้อกำหนดและประกาศตลาดหลักทรัพย์แห่งประเทศไทย รวมทั้งกฎหมายว่าด้วยหลักทรัพย์และตลาดหลักทรัพย์เกี่ยวกับการทำรายการเกี่ยวโยงกัน หรือรายการเกี่ยวกับการได้มาหรือจำหน่ายไปซึ่งสินทรัพย์ของบริษัทหรือบริษัทย่อย

วาระการดำรงตำแหน่งกรรมการ

กรรมการบริษัทมีวาระดำรงตำแหน่งคราวละ 3 ปี โดย 1 ปี ในที่นี้ หมายถึง ช่วงเวลาระหว่างวันประชุมสามัญผู้ถือหุ้น ของปีที่ได้รับการแต่งตั้ง จนถึงวันประชุมสามัญผู้ถือหุ้นในปีถัดไป กรรมการซึ่งพ้นจากตำแหน่งตามวาระอาจได้รับการเสนอชื่อและแต่งตั้งเข้าดำรงตำแหน่งใหม่ได้

ทั้งนี้ การมอบอำนาจหน้าที่และความรับผิดชอบของคณะกรรมการบริษัทนั้น จะไม่มีลักษณะเป็นการมอบอำนาจ หรือมอบอำนาจช่วงที่ทำให้คณะกรรมการบริษัท หรือผู้รับมอบอำนาจจากคณะกรรมการบริษัท สามารถอนุมัติรายการที่ตนหรือบุคคลที่อาจมีความขัดแย้ง (ตามที่นิยามไว้ในประกาศคณะกรรมการกำกับหลักทรัพย์และตลาดหลักทรัพย์) สำหรับทั้งบริษัท และบริษัทย่อย

คณะกรรมการตรวจสอบ

ณ วันที่ 31 ธันวาคม 2558 บริษัทฯ มีกรรมการตรวจสอบ จำนวน 3 ท่าน ประกอบด้วย

ชื่อ - สกุล	ตำแหน่ง
1. นายมาร์ค เดวิด เรมมีจัน	ประธานกรรมการตรวจสอบ
2. ดร.ธีรธร ธาราไชย	กรรมการตรวจสอบ
3. น.ส.ลลิตยา วงศ์จิรัชย์	กรรมการตรวจสอบ

หมายเหตุ : กรรมการตรวจสอบที่มีความรู้ทางด้านบัญชี-การเงิน คือ นายมาร์ค เดวิด เรมมีจัน โดยมีนางพรพรรณ กุศลภูษมงคล ทำหน้าที่เป็นเลขานุการคณะกรรมการตรวจสอบ

ขอบเขตอำนาจหน้าที่และความรับผิดชอบของคณะกรรมการตรวจสอบ

คณะกรรมการตรวจสอบ มีหน้าที่และรับผิดชอบตามข้อกำหนดและหลักเกณฑ์ของคณะกรรมการ ก.ล.ต. และตลาดหลักทรัพย์ฯ และให้รายงานตรงต่อคณะกรรมการบริษัท

- 1) สอบทานให้บริษัทมีการรายงานทางการเงินเป็นไปตามมาตรฐานบัญชีเพียงพอและเชื่อถือได้
- 2) สอบทานให้บริษัทมีระบบการควบคุมภายใน (Internal Control) และการตรวจสอบภายใน (Internal Audit) ที่มีความเหมาะสมและมีประสิทธิผล
- 3) สอบทานการปฏิบัติของบริษัทให้เป็นไปตามกฎหมายว่าด้วยหลักทรัพย์และตลาดหลักทรัพย์ ข้อกำหนดของตลาดหลักทรัพย์ฯ และกฎหมายที่เกี่ยวข้องกับธุรกิจของบริษัท
- 4) พิจารณาคัดเลือกและเสนอแต่งตั้งผู้สอบบัญชีของบริษัท รวมถึงพิจารณาเสนอคำตอบแทนของผู้สอบบัญชี
- 5) พิจารณาการเปิดเผยข้อมูลของบริษัทในกรณีที่เกิดรายการเกี่ยวโยงกัน หรือรายการที่อาจมีความขัดแย้งทางผลประโยชน์ที่มีความถูกต้องและครบถ้วน

- 6) ปฏิบัติการอื่นใดตามที่คณะกรรมการบริษัทมอบหมายและคณะกรรมการตรวจสอบเห็นชอบด้วย
- 7) จัดทำรายงานกิจกรรมของคณะกรรมการตรวจสอบโดยเปิดเผยไว้ในรายงานประจำปีของบริษัท ซึ่งรายงานดังกล่าวลงนามโดยประธานคณะกรรมการตรวจสอบ

วาระการดำรงตำแหน่งกรรมการตรวจสอบ

กรรมการตรวจสอบมีวาระดำรงตำแหน่งคราวละ 3 ปี และดำรงตำแหน่งไม่เกิน 3 วาระติดต่อกันนับจากวันที่ได้รับแต่งตั้งจากคณะกรรมการบริษัทหรือที่ประชุมผู้ถือหุ้นของบริษัท โดย 1 ปี ในที่นี้ หมายถึง ช่วงเวลาระหว่างวันประชุมสามัญผู้ถือหุ้น ของปีที่ได้รับการแต่งตั้ง จนถึงวันประชุมสามัญผู้ถือหุ้นในปีถัดไป กรรมการซึ่งพ้นจากตำแหน่งตามวาระอาจได้รับการเสนอชื่อและแต่งตั้งเข้าดำรงตำแหน่งใหม่ได้

คณะกรรมการสรรหาและพิจารณาค่าตอบแทน

ณ วันที่ 31 ธันวาคม 2558 บริษัทฯมีคณะกรรมการสรรหาและพิจารณาค่าตอบแทน ทั้งสิ้น 4 ท่าน ประกอบด้วย

ชื่อ - สกุล	ตำแหน่ง
1. นายเอนก พิเชฐพงศา	ประธานคณะกรรมการสรรหาและพิจารณาค่าตอบแทน
2. นายหยาง ชวน โมห์	กรรมการสรรหาและพิจารณาค่าตอบแทน
3. ดร.ธีรธร ธาราไชย	กรรมการสรรหาและพิจารณาค่าตอบแทน
4. นายมาร์ค เดวิด เรมมีจัน	กรรมการสรรหาและพิจารณาค่าตอบแทน

โดยมี นางพรชชลด กุศลภูษณงค์ ทำหน้าที่เป็นเลขานุการคณะกรรมการสรรหาและพิจารณาค่าตอบแทน

ขอบเขตอำนาจหน้าที่ของคณะกรรมการสรรหาและพิจารณาค่าตอบแทน

คณะกรรมการสรรหาและกำหนดค่าตอบแทนมีขอบเขตอำนาจหน้าที่ ซึ่งได้รับอนุมัติจากคณะกรรมการบริษัท ดังนี้

1. กำหนดนโยบายต่างๆ ดังนี้
 - (ก) นโยบาย หลักเกณฑ์ และวิธีการในการสรรหากรรมการ หรือผู้บริหารระดับสูงของบริษัท ตั้งแต่ตำแหน่งรองกรรมการผู้จัดการขึ้นไป
 - (ข) นโยบายการจ่ายค่าตอบแทนและผลประโยชน์อื่นที่ให้แก่ กรรมการ หรือผู้บริหารระดับสูงของบริษัท เฉพาะตำแหน่งกรรมการผู้จัดการขึ้นไปโดยต้องมีหลักเกณฑ์ที่ชัดเจน โปร่งใส เพื่อเสนอให้คณะกรรมการบริษัทพิจารณาอนุมัติ
2. คัดเลือก และเสนอชื่อบุคคลที่มีคุณสมบัติเหมาะสม เพื่อดำรงตำแหน่งต่างๆ ดังต่อไปนี้ เพื่อนำเสนอคณะกรรมการบริษัท
 - (ก) กรรมการ (เพิ่มเติม / ทดแทน / ครบตามวาระ)
 - (ข) ผู้บริหารระดับสูงตั้งแต่ตำแหน่งรองกรรมการผู้จัดการขึ้นไป
3. ดูแลให้กรรมการ หรือผู้บริหารระดับสูง ตั้งแต่ตำแหน่งกรรมการผู้จัดการขึ้นไปได้รับผลตอบแทน (ค่าตอบแทนในฐานะกรรมการ/ ค่าตอบแทนประจำตำแหน่ง / ค่าเบี้ยประชุม) หรือเงิน Bonus ที่เหมาะสมกับหน้าที่และความรับผิดชอบที่มีต่อบริษัท
4. กำหนดแนวทางการประเมินผลงานของผู้บริหารระดับสูงเฉพาะตำแหน่งกรรมการผู้จัดการ เพื่อใช้พิจารณาปรับผลตอบแทนประจำปีโดยได้คำนึงถึงหน้าที่ความรับผิดชอบที่มีต่อบริษัท

5. พิจารณางบประมาณการขึ้นเงินเดือนประจำปี หรืองบประมาณการจ่ายเงิน Bonus ประจำปี หรือ ผลตอบแทนพิเศษอื่นๆ ที่บริษัทกำหนดให้พนักงานเพื่อนำเสนอคณะกรรมการบริษัท
6. ปฏิบัติการอื่นใดตามที่คณะกรรมการบริษัทมอบหมาย

คณะกรรมการบริหาร

ณ วันที่ 31 ธันวาคม 2558 บริษัทฯมีคณะกรรมการบริหาร จำนวนทั้งสิ้น 4 ท่าน ประกอบด้วย

ชื่อ - สกุล	ตำแหน่ง
1. นายสุเรช ชูบรมานีเยี่ยม	ประธานกรรมการ
2. นายสัญญาชัย เนืองสิทธิ์	กรรมการบริหาร
3. นายคริสโตเฟอร์ จอห์น คาร์ทไรท์	กรรมการบริหาร
4. นายหยาง ชวน โมห์	กรรมการบริหาร

ขอบเขตอำนาจหน้าที่และความรับผิดชอบของคณะกรรมการบริหาร

1. มีอำนาจสั่งการ วางแผน และดำเนินกิจการของบริษัทให้เป็นไปตามนโยบายที่คณะกรรมการกำหนด
2. กำหนดกลยุทธ์ในการดำเนินธุรกิจของบริษัท
3. กำหนดแผนและแนวทางเกี่ยวกับการลงทุนและการระดมทุนตามนโยบายของบริษัท
4. อนุมัติการแต่งตั้งที่ปรึกษาต่างๆ ที่จำเป็นต่อการดำเนินงานของบริษัท
5. มีอำนาจพิจารณากำหนดสวัสดิการพนักงานให้เหมาะสมกับสภาพการณ์ ประเพณี และสอดคล้องกับกฎหมายที่บังคับใช้อยู่
6. มีอำนาจในการอนุมัติการซื้อ ยกเลิก ขายทรัพย์สิน เงินลงทุน ค่าใช้จ่ายต่างๆ ที่จำเป็นต่อการดำเนินงานของบริษัท (รายละเอียดตามผังอำนาจอนุมัติ)¹
7. มีอำนาจในการอนุมัติการซื้อทรัพย์สิน ค่าใช้จ่ายต่างๆ อันสืบเนื่องจากการดำเนินงานของบริษัทตามสัญญา และ/หรือ ข้อตกลงกับคู่ค้า (รายละเอียดตามผังอำนาจอนุมัติ)¹

ทั้งนี้ การมอบอำนาจดังกล่าวข้างต้นให้แก่คณะกรรมการบริหารนั้น กำหนดให้รายการที่กรรมการบริหาร หรือบุคคลที่อาจมีความขัดแย้ง มีส่วนได้เสีย หรืออาจมีความขัดแย้งทางผลประโยชน์อื่นใดกับบริษัทฯ หรือบริษัทย่อย ให้กรรมการบริหารซึ่งมีส่วนได้เสียในเรื่องใด ไม่มีสิทธิออกเสียงลงคะแนนในเรื่องนั้น ซึ่งการอนุมัติรายการที่อาจมีความขัดแย้งทางผลประโยชน์ดังกล่าวอาจต้องดำเนินการตามประกาศตลาดหลักทรัพย์แห่งประเทศไทย เรื่องหลักเกณฑ์ วิธีการ และการเปิดเผยรายการที่เกี่ยวข้องกัน พ.ศ.2546

คณะผู้บริหาร

ขอบเขตอำนาจหน้าที่และความรับผิดชอบของประธานเจ้าหน้าที่บริหาร

ให้ประธานเจ้าหน้าที่บริหารมีอำนาจดำเนินการตามที่คณะกรรมการบริษัทได้มอบหมายให้ ซึ่งอยู่ภายใต้กฎระเบียบและข้อบังคับของบริษัท รายละเอียดอำนาจหน้าที่ของประธานเจ้าหน้าที่บริหารสามารถสรุปได้ดังนี้

1. เป็นผู้บริหารจัดการและควบคุมดูแลการดำเนินธุรกิจตามปกติของบริษัท และรายงานการดำเนินงานต่อคณะกรรมการบริหารและคณะกรรมการบริษัท ทั้งในกรณีปกติและกรณีเร่งด่วน
2. ดำเนินการตามที่คณะกรรมการบริษัท ได้มอบหมาย
3. เป็นผู้กำหนดและกำกับดูแลการดำเนินการโดยรวม เพื่อให้เป็นไปตามนโยบายที่คณะกรรมการบริษัทกำหนด
4. มีอำนาจในการอนุมัติการซื้อ ยกเลิก ขาย ทรัพย์สิน เงินลงทุน ค่าใช้จ่ายต่างๆ ที่จำเป็นต่อการดำเนินงานของบริษัทฯ โดยมีรายละเอียดตามผังอำนาจอนุมัติ¹
5. มีอำนาจในการอนุมัติการซื้อทรัพย์สิน ค่าใช้จ่ายต่างๆ อันสืบเนื่องจากการดำเนินงานของบริษัทฯตามสัญญา และ/หรือ ข้อตกลงกับคู่ค้า (รายละเอียดตามผังอำนาจอนุมัติ)¹
6. เป็นผู้พิจารณาเรื่อง กลยุทธ์ทางธุรกิจ การระดมทุนของบริษัท เพื่อนำเสนอต่อคณะกรรมการบริษัทตามลำดับความสำคัญ
7. มีอำนาจจ้าง แต่งตั้ง ปลดออก ให้ออก ไล่ออก กำหนดอัตราค่าจ้าง ให้บำเหน็จรางวัล ขึ้นเงินเดือน ค่าตอบแทน เงินโบนัสสำหรับพนักงานทุกระดับ ตามนโยบายการกำหนดค่าตอบแทน
8. มีอำนาจดำเนินการเปิดและปิดบัญชีเงินฝากประเภทต่างๆ กับสถาบันการเงินเพื่อความสะดวกในการดำเนินงานตามปกติธุรกิจของบริษัท โดยต้องคำนึงถึงประโยชน์บริษัทฯ เป็นสำคัญ
9. ขออนุมัติการแต่งตั้งที่ปรึกษาต่างๆ ที่จำเป็นต่อการดำเนินงานของบริษัท โดยผ่านคณะกรรมการบริหาร

ทั้งนี้ การมอบหมายอำนาจหน้าที่และความรับผิดชอบของประธานเจ้าหน้าที่บริหารดังกล่าวข้างต้น จะไม่รวมถึงอำนาจ และ/หรือ การมอบอำนาจช่วงในการอนุมัติรายการใดที่ตน หรือผู้รับมอบอำนาจช่วง หรือบุคคลที่อาจมีความขัดแย้ง (ตามที่นิยามไว้ในประกาศคณะกรรมการ ก.ล.ต.) มีส่วนได้เสียหรือผลประโยชน์ในลักษณะอื่นใดขัดแย้งกับบริษัท ซึ่งการอนุมัติรายการในลักษณะดังกล่าวจะต้องเสนอต่อที่ประชุมคณะกรรมการ และ/หรือ ที่ประชุมผู้ถือหุ้น (แล้วแต่กรณี) เพื่อพิจารณาอนุมัติรายการดังกล่าว ตามที่ข้อบังคับของบริษัทฯ หรือตามกฎหมายที่เกี่ยวข้องกำหนด

การอื่นใดนอกเหนือจากที่กล่าวมาข้างต้น ประธานเจ้าหน้าที่บริหารไม่สามารถกระทำได้ เว้นแต่จะได้รับมอบหมายจากที่ประชุมคณะกรรมการบริษัทเป็นคราวๆ ไป

หมายเหตุ : /1 ผังอำนาจอนุมัติมีรายละเอียดดังนี้

ตำแหน่ง	ธุรกรรมการค้าปกติ	สัวหาริมทรัพย์		อสังหาริมทรัพย์	
		ซื้อต่อครั้ง	ขายต่อครั้ง	ซื้อต่อครั้ง	ขายต่อครั้ง
คณะกรรมการบริหาร หรือ ประธานเจ้าหน้าที่บริหาร หรือ รองประธานเจ้าหน้าที่บริหาร	5,000,001-10,000,000	5,000,000	5,000,000	5,000,000	5,000,000
กรรมการบริหาร หรือ ประธานเจ้าหน้าที่บริหาร หรือ รองประธานเจ้าหน้าที่บริหาร	3,000,001-5,000,000	2,000,000	2,000,000	2,000,000	2,000,000
ประธานเจ้าหน้าที่บริหาร หรือ รองประธานเจ้าหน้าที่บริหาร	1,000,000 - 3,000,000	100,000	100,000	100,000	100,000
รองประธานเจ้าหน้าที่บริหาร	100,001-1,000,000				
ผู้อำนวยการฝ่าย	100,000				

บริษัทฯ มีการกำหนดงบประมาณและงบค่าใช้จ่ายต่างๆ ในแต่ละปีของแต่ละฝ่ายงาน โดยผ่านการพิจารณาของคณะกรรมการบริษัท ทั้งนี้ในกรณีที่มีการใช้จ่ายเกินงบประมาณจะต้องขออนุมัติจากคณะกรรมการบริษัท

การสรรหาและแต่งตั้งกรรมการและผู้บริหารระดับสูงสุด

บริษัทฯ มีการแต่งตั้งคณะกรรมการสรรหาขึ้นมาทำหน้าที่โดยเฉพาะ ทั้งนี้บุคคลที่ได้รับการแต่งตั้งให้ดำรงตำแหน่งกรรมการและผู้บริหารของบริษัท ต้องเป็นบุคคลที่มีคุณสมบัติครบตามมาตรา 68 แห่งพระราชบัญญัติบริษัทมหาชน พ.ศ. 2535 และตามประกาศคณะกรรมการกำกับตลาดทุน ที่ ทล.28/2551 เรื่องการขออนุญาตและการอนุญาตให้เสนอขายหุ้นที่ออกใหม่ ฉบับลงวันที่ 15 ธันวาคม 2551 และต้องไม่เป็นบุคคลที่มีลักษณะต้องห้ามตามประกาศคณะกรรมการ ก.ล.ต. ว่าด้วยข้อกำหนดเกี่ยวกับผู้บริหารของบริษัทที่ออกหลักทรัพย์ ทั้งนี้กรรมการและผู้บริหารทุกท่าน ต้องไม่มีประวัติกระทำความผิดตามกฎหมายในระยะ 10 ปีย้อนหลังก่อนวันยื่นคำขออนุญาต รวมทั้งไม่มีประวัติถูกพิพากษาถึงที่สุดให้เป็นบุคคลล้มละลาย ไม่เป็นบุคคลที่ฝ่าฝืนข้อบังคับ ระเบียบ ประกาศ คำสั่ง มติคณะกรรมการ หรือข้อตกลงการจดทะเบียนหลักทรัพย์กับตลาดหลักทรัพย์ ตลอดจนหนังสือเวียนที่ตลาดหลักทรัพย์ รวมทั้งข้อพิพาทหรือการถูกฟ้องร้องที่อยู่ระหว่างตัดสิน โดยเมืองค์ประกอบและหลักเกณฑ์การสรรหา ดังนี้

องค์ประกอบและการสรรหาคณะกรรมการบริษัท

1. ให้บริษัทฯ มีคณะกรรมการของบริษัท เพื่อดำเนินกิจการของบริษัท ประกอบด้วยกรรมการอย่างน้อยห้า (5) คน โดยกรรมการไม่น้อยกว่ากึ่งหนึ่งของจำนวนกรรมการทั้งหมดจะต้องมีถิ่นที่อยู่ในราชอาณาจักร และกรรมการของบริษัทจะต้องเป็นผู้มีคุณสมบัติตามกฎหมายกำหนด
2. ให้ที่ประชุมผู้ถือหุ้นเลือกตั้งกรรมการบริษัท ตามหลักเกณฑ์ และวิธีการดังต่อไปนี้
 - 2.1 ถือหุ้นคนหนึ่งมีคะแนนเสียงเท่ากับหนึ่ง (1) หุ้นต่อหนึ่ง (1) เสียง
 - 2.2 ผู้ถือหุ้นแต่ละคนจะใช้คะแนนเสียงที่มีอยู่ทั้งหมดตาม 2.1 เลือกตั้งบุคคลคนเดียวหรือหลายคนเป็นกรรมการก็ได้ กรณีเลือกบุคคลหลายคนเป็นกรรมการจะแบ่งคะแนนเสียงให้แก่ผู้ใดมากที่สุดเท่าที่จะทำได้

- 2.3 บุคคลซึ่งได้รับคะแนนสูงสุดตามลำดับลงมาเป็นผู้ได้รับการเลือกตั้งเป็นกรรมการเท่าจำนวนกรรมการที่จะพึงมีหรือจะพึงเลือกตั้งในครั้งนั้น ในกรณีที่บุคคลซึ่งได้รับการเลือกตั้งในลำดับถัดลงมา มีคะแนนเสียงเท่ากันเกินจำนวนกรรมการที่จะพึงมีหรือจะพึงเลือกตั้งในครั้งนั้น ให้ประธานที่ประชุมเป็นผู้ออกเสียงชี้ขาด
3. ในการประชุมผู้ถือหุ้นสามัญประจำปีทุกครั้ง ให้กรรมการออกจากตำแหน่งจำนวนหนึ่งในสาม (1/3) ของจำนวนกรรมการในขณะนั้น ถ้าจำนวนกรรมการจะแบ่งออกให้ตรงเป็นสามส่วนไม่ได้ ก็ให้ออกโดยจำนวนใกล้เคียงที่สุดกับส่วนหนึ่งในสาม (1/3) และกรรมการซึ่งพ้นจากตำแหน่ง อาจได้รับเลือกให้กลับเข้ามารับตำแหน่งอีกได้ และกรรมการที่จะต้องออกจากตำแหน่งในปีแรกและปีที่สอง ภายหลังจากจดทะเบียนบริษัทนั้น ให้จับสลากกัน ส่วนปีหลังๆ ต่อไปให้กรรมการคนที่ยังอยู่ในตำแหน่งนานที่สุดนั้นเป็นผู้ออกจากตำแหน่ง
 4. กรรมการคนใดจะลาออกจากตำแหน่งให้ยื่นใบลาออกต่อบริษัทฯ โดยการลาออกนั้นจะมีผลนับแต่วันที่ใบลาออกไปถึงบริษัทฯ
 5. ที่ประชุมผู้ถือหุ้นอาจลงมติให้กรรมการคนใดออกจากตำแหน่งก่อนถึงคราวออกตามวาระได้ด้วยคะแนนเสียงไม่น้อยกว่าสามในสี่ (3/4) ของจำนวนผู้ถือหุ้นซึ่งมาประชุมและมีสิทธิออกเสียง และมีหุ้นนับรวมกันได้ไม่น้อยกว่ากึ่งหนึ่งของจำนวนหุ้นที่ถือโดยผู้ถือหุ้นที่มาประชุมและมีสิทธิออกเสียง
 6. ในกรณีที่ตำแหน่งกรรมการว่างลงเพราะเหตุอื่นนอกจากถึงคราวออกตามวาระ ให้คณะกรรมการเลือกบุคคลซึ่งมีคุณสมบัติ และไม่มีลักษณะต้องห้ามตามกฎหมายว่าด้วยบริษัทมหาชนจำกัดหรือกฎหมายว่าด้วยหลักทรัพย์และตลาดหลักทรัพย์ เข้าเป็นกรรมการแทนในการประชุมคณะกรรมการคราวถัดไป เว้นแต่วาระของกรรมการผู้นั้นจะเหลือน้อยกว่าสอง (2) เดือน โดยบุคคลซึ่งเข้าเป็นกรรมการแทนดังกล่าวจะอยู่ในตำแหน่งกรรมการได้เพียงเท่าวาระที่ยังเหลืออยู่ของกรรมการที่ตนแทน มติของคณะกรรมการในการแต่งตั้งบุคคลเข้าเป็นกรรมการแทนต้องประกอบด้วยคะแนนเสียงไม่น้อยกว่าสามในสี่ (3/4) ของจำนวนกรรมการที่ยังเหลืออยู่
 7. กรรมการจะเป็นผู้ถือหุ้นของบริษัทหรือไม่ก็ได้
 8. ให้คณะกรรมการเลือกกรรมการคนหนึ่งเป็นประธานกรรมการ ในกรณีที่คณะกรรมการพิจารณาเห็นสมควร จะเลือกกรรมการคนหนึ่งหรือหลายคนเป็นรองประธานกรรมการและกรรมการผู้จัดการก็ได้ รองประธานกรรมการมีหน้าที่ตามข้อบังคับในกิจการซึ่งประธานกรรมการมอบหมาย

องค์ประกอบและการสรรหาคณะกรรมการตรวจสอบ

1. เป็นกรรมการบริษัทที่เป็นอิสระ จำนวน 3 ท่าน โดยคณะกรรมการบริษัทจะเป็นผู้คัดเลือกสมาชิก 1 ท่าน ให้ดำรงตำแหน่งประธานกรรมการตรวจสอบ
2. กรรมการตรวจสอบแต่ละท่านต้องเป็นผู้มีความรู้ความสามารถ ประสบการณ์ และความชำนาญที่เหมาะสมต่อภารกิจที่ได้รับมอบหมายจากคณะกรรมการบริษัท รวมถึงความรู้และความสามารถในเรื่องที่เกี่ยวข้องต่อการดำเนินงานของคณะกรรมการตรวจสอบ
3. กรรมการตรวจสอบอย่างน้อย 1 ท่าน ต้องเป็นบุคคลที่มีความรู้ความเข้าใจหรือมีประสบการณ์ด้านการบัญชีหรือการเงิน

4. คณะกรรมการตรวจสอบแต่งตั้งเลขานุการคณะกรรมการตรวจสอบอย่างน้อย 1 ท่าน เพื่อทำหน้าที่ปฏิบัติงานในเรื่องเกี่ยวกับการจัดเตรียมข้อมูล วาระการประชุม บันทึกการประชุม จัดทำรายงานกิจกรรม และอื่นๆ ตามที่คณะกรรมการตรวจสอบมอบหมาย

คุณสมบัติคณะกรรมการอิสระ

1. ถือหุ้นไม่เกินร้อยละ 1 ของจำนวนหุ้นที่มีสิทธิออกเสียงทั้งหมดของบริษัท บริษัทใหญ่ บริษัทย่อย บริษัทร่วม ผู้ถือหุ้นรายใหญ่ หรือผู้มีอำนาจควบคุมของบริษัท ทั้งนี้ นับรวมการถือหุ้นของผู้ที่เกี่ยวข้องของกรรมการอิสระรายนั้นๆ ด้วย
2. ไม่เป็นหรือเคยเป็นกรรมการที่มีส่วนร่วมบริหารงาน ลูกจ้าง พนักงาน ที่ปรึกษาที่ได้เงินเดือนประจำ หรือผู้มีอำนาจควบคุมของบริษัท บริษัทใหญ่ บริษัทย่อย บริษัทร่วม บริษัทย่อยลำดับเดียวกัน ผู้ถือหุ้นรายใหญ่ หรือของผู้มีอำนาจควบคุมของบริษัท เว้นแต่จะได้พ้นจากการมีลักษณะดังกล่าวมาแล้วไม่น้อยกว่า 2 ปี ก่อนวันที่ยื่นคำขออนุญาตต่อสำนักงานหรือวันที่ได้รับแต่งตั้งเป็นกรรมการอิสระ ทั้งนี้ ลักษณะต้องห้ามดังกล่าว ไม่รวมถึงกรณีที่กรรมการอิสระเคยเป็นข้าราชการ หรือที่ปรึกษาของส่วนราชการซึ่งเป็นผู้ถือหุ้นรายใหญ่ หรือผู้มีอำนาจควบคุมของบริษัท
3. ไม่เป็นบุคคลที่มีความสัมพันธ์ทางสายโลหิต หรือโดยการจดทะเบียนตามกฎหมายในลักษณะที่เป็น บิดามารดา คู่สมรส พี่น้อง และบุตร รวมทั้งคู่สมรสของบุตร ของผู้บริหาร ผู้ถือหุ้นรายใหญ่ ผู้มีอำนาจควบคุม หรือบุคคลที่จะได้รับการเสนอให้เป็นผู้บริหาร หรือผู้มีอำนาจควบคุมของบริษัท หรือบริษัทย่อย
4. ไม่มีหรือเคยมีความสัมพันธ์ทางธุรกิจกับบริษัท บริษัทใหญ่ บริษัทย่อย บริษัทร่วม ผู้ถือหุ้นรายใหญ่ หรือผู้มีอำนาจควบคุมของบริษัท ในลักษณะที่อาจเป็นการขัดขวางการใช้วิจารณญาณอย่างอิสระของตน รวมทั้งไม่เป็นหรือเคยเป็นผู้ถือหุ้นที่มีนัย หรือผู้มีอำนาจควบคุมของผู้ที่มีความสัมพันธ์ทางธุรกิจกับบริษัท บริษัทใหญ่ บริษัทย่อย บริษัทร่วม ผู้ถือหุ้นรายใหญ่ หรือผู้มีอำนาจควบคุมของบริษัท เว้นแต่จะได้พ้นจากการมีลักษณะดังกล่าวมาแล้วไม่น้อยกว่า 2 ปี ก่อนวันที่ยื่นคำขออนุญาตต่อสำนักงานหรือวันที่ได้รับแต่งตั้งเป็นกรรมการอิสระ
5. ไม่เป็นหรือเคยเป็นผู้สอบบัญชีของบริษัท บริษัทใหญ่ บริษัทย่อย บริษัทร่วม ผู้ถือหุ้นรายใหญ่ หรือผู้มีอำนาจควบคุมของบริษัท และไม่เป็นผู้ถือหุ้นที่มีนัย ผู้มีอำนาจควบคุม หรือหุ้นส่วนของสำนักงานสอบบัญชี ซึ่งมีผู้สอบบัญชีของบริษัท บริษัทใหญ่ บริษัทย่อย บริษัทร่วม ผู้ถือหุ้นรายใหญ่ หรือผู้มีอำนาจควบคุมของบริษัทสังกัดอยู่ เว้นแต่จะได้พ้นจากการมีลักษณะดังกล่าวมาแล้วไม่น้อยกว่า 2 ปี ก่อนวันที่ยื่นคำขออนุญาตต่อสำนักงานหรือวันที่ได้รับแต่งตั้งเป็นกรรมการอิสระ
6. ไม่เป็นหรือเคยเป็นผู้ให้บริการทางวิชาชีพใดๆ ซึ่งรวมถึงการให้บริการเป็นที่ปรึกษากฎหมายหรือที่ปรึกษาทางการเงิน ซึ่งได้รับค่าบริการเกินกว่า 2 ล้านบาทต่อปีจากบริษัท บริษัทใหญ่ บริษัทย่อย บริษัทร่วม ผู้ถือหุ้นรายใหญ่ หรือผู้มีอำนาจควบคุมของบริษัท และไม่เป็นผู้ถือหุ้นที่มีนัย ผู้มีอำนาจควบคุม หรือหุ้นส่วนของผู้ให้บริการทางวิชาชีพนั้น เว้นแต่จะได้พ้นจากการมีลักษณะดังกล่าวมาแล้วไม่น้อยกว่า 2 ปี ก่อนวันที่ยื่นคำขออนุญาตต่อสำนักงานหรือวันที่ได้รับแต่งตั้งเป็นกรรมการอิสระ
7. ไม่เป็นกรรมการที่ได้รับการแต่งตั้งขึ้นเพื่อเป็นตัวแทนของกรรมการของบริษัท ผู้ถือหุ้นรายใหญ่ หรือผู้ถือหุ้นซึ่งเป็นผู้ที่เกี่ยวข้องกับผู้ถือหุ้นรายใหญ่
8. ไม่ประกอบกิจการที่มีสภาพอย่างเดียวกันและเป็นการแข่งขันที่มีนัยกับกิจการของบริษัท หรือบริษัทย่อย หรือไม่เป็นหุ้นส่วนที่มีนัยในห้างหุ้นส่วน หรือเป็นกรรมการที่มีส่วนร่วมบริหารงาน ลูกจ้าง พนักงาน ที่ปรึกษาที่รับเงินเดือนประจำ หรือถือหุ้น

เกินร้อยละ 1 ของจำนวนหุ้นที่มีสิทธิออกเสียงทั้งหมดของบริษัทอื่น ซึ่งประกอบกิจการที่มีสภาพอย่างเดียวกันและเป็นการแข่งขันที่มีนัยกับกิจการของบริษัท หรือบริษัทย่อย

9. ไม่มีลักษณะอื่นใดที่ทำให้ไม่สามารถให้ความเห็นอย่างเป็นทางการเกี่ยวกับดำเนินงานของบริษัท
10. กรรมการอิสระตามคุณสมบัติข้างต้น อาจได้รับมอบหมายจากคณะกรรมการบริษัท ให้ตัดสินใจในการดำเนินกิจการของบริษัท บริษัทใหญ่ บริษัทย่อย บริษัทร่วม บริษัทย่อยลำดับเดียวกัน ผู้ถือหุ้นรายใหญ่ หรือ ผู้มีอำนาจควบคุม โดยมีการตัดสินใจในรูปแบบองค์คณะ (Collective Decision) ได้

คุณสมบัติคณะกรรมการตรวจสอบ

กรรมการตรวจสอบของบริษัทต้องเป็นกรรมการอิสระของบริษัทที่มีคุณสมบัติครบถ้วนและไม่เป็นบุคคลต้องห้ามตามกฎหมายว่าด้วยบริษัทมหาชนจำกัด และกฎหมายว่าด้วยหลักทรัพย์และตลาดหลักทรัพย์ และกฎหมายอื่นที่เกี่ยวข้องกับธุรกิจของบริษัทที่กำหนดไว้ดังนี้

1. เป็นกรรมการบริษัทที่ไม่มีส่วนร่วมในการบริหารงาน และไม่เป็นลูกจ้าง พนักงาน หรือที่ปรึกษาที่ได้รับเงินเดือนประจำจากบริษัท บริษัทย่อย บริษัทร่วม บริษัทที่เกี่ยวข้อง หรือผู้ถือหุ้นรายใหญ่ของบริษัท
2. เป็นกรรมการที่ไม่มีผลประโยชน์หรือส่วนได้เสียไม่ว่าทางตรงหรือทางอ้อมทั้งในด้านการเงินและการบริหารงานในบริษัท บริษัทย่อย บริษัทร่วม บริษัทที่เกี่ยวข้อง หรือผู้ถือหุ้นรายใหญ่ของบริษัท
3. เป็นกรรมการที่ไม่ใช่เป็นผู้ที่เกี่ยวข้องหรือญาติสนิทของผู้บริหารหรือผู้ถือหุ้นรายใหญ่ของบริษัท
4. เป็นกรรมการที่ไม่ได้รับการแต่งตั้งขึ้นเพื่อเป็นตัวแทนเพื่อรักษาผลประโยชน์ของกรรมการบริษัท ผู้ถือหุ้นรายใหญ่ หรือผู้ถือหุ้น ซึ่งเป็นผู้ที่เกี่ยวข้องกับผู้ถือหุ้นรายใหญ่ของบริษัท
5. ถือหุ้นไม่เกินร้อยละ 1.0 ของทุนชำระแล้วของบริษัท บริษัทย่อย บริษัทร่วม บริษัทที่เกี่ยวข้อง ทั้งนี้ให้นับรวมหุ้นที่ถือโดยผู้ที่เกี่ยวข้องด้วย (หมายความรวมถึงบุคคลที่มีความสัมพันธ์ทางสายโลหิต ทางการสมรส และโดยการจดทะเบียนตามกฎหมาย เช่น บิดา มารดา คู่สมรส บุตร เป็นต้น)
6. สามารถปฏิบัติหน้าที่ แสดงความเห็นหรือรายงานผลการปฏิบัติงานตามหน้าที่ที่ได้รับมอบหมายจากคณะกรรมการบริษัท โดยไม่อยู่ภายใต้การควบคุมของผู้บริหารหรือผู้ถือหุ้นรายใหญ่ของบริษัท รวมทั้งผู้ที่เกี่ยวข้อง (หมายความรวมถึง ผู้ที่มีความสัมพันธ์หรือเกี่ยวข้องกับบริษัท จนทำให้ไม่สามารถทำหน้าที่ได้อย่างอิสระหรือคล่องตัว เช่น ลูกค้า เจ้าหนี้ ลูกหนี้ หรือผู้ที่มีความเกี่ยวข้องทางธุรกิจอย่างมีนัยสำคัญ เป็นต้น) หรือญาติสนิทกับบุคคลดังกล่าว
7. มีความเป็นอิสระสามารถแสดงความเห็นหรือรายงานได้อย่างเสรีตามภารกิจที่ได้รับมอบหมาย โดยไม่ต้องคำนึงถึงผลประโยชน์ใดๆ ที่เกี่ยวกับทรัพย์สินหรือตำแหน่งหน้าที่และไม่ตกอยู่ภายใต้อิทธิพลของบุคคลหรือกลุ่มใดๆ รวมถึงไม่มีสถานการณ์ใดๆ ที่จะทำให้ไม่สามารถแสดงความเห็นได้ตามที่พึงจะเป็น

8. สามารถอุทิตเวลาอย่างเพียงพอในการดำเนินงานของคณะกรรมการตรวจสอบ และมีความตั้งใจที่จะเพิ่มพูนความรู้เกี่ยวกับการดำเนินงานของบริษัทอย่างต่อเนื่องเพื่อเพิ่มประสิทธิภาพในการทำงาน

องค์ประกอบและการสรรหาคณะกรรมการบริหาร

คณะกรรมการบริษัทเป็นผู้เสนอการแต่งตั้งคณะกรรมการบริหาร โดยเลือกตั้งจากกรรมการ และ/หรือผู้บริหารจำนวนหนึ่งตามที่เห็นสมควร

การกำกับดูแลการดำเนินงานของบริษัทย่อยและบริษัทร่วม

บริษัทฯ มีการแต่งตั้งบุคคลเข้าเป็นกรรมการในบริษัทย่อย โดยบริษัทฯ ได้กำหนดระเบียบปฏิบัติให้การเสนอชื่อและใช้สิทธิออกเสียงดังกล่าว ต้องได้รับอนุมัติจากคณะกรรมการบริษัทด้วย โดยบุคคลที่ได้รับการแต่งตั้งให้เป็นกรรมการในบริษัทย่อย มีหน้าที่ดำเนินการเพื่อประโยชน์ที่ดีที่สุดของบริษัทย่อย นอกจากนี้การทำรายการเกี่ยวโยง การได้มาหรือจำหน่ายไปซึ่งสินทรัพย์ หรือการทำรายการสำคัญอื่นๆ ให้ใช้หลักเกณฑ์ที่เกี่ยวข้องกับการเปิดเผยข้อมูลและการทำรายการในลักษณะเดียวกับหลักเกณฑ์ของบริษัทฯ รวมถึงมีการกำกับดูแลให้มีการจัดเก็บข้อมูล และการบันทึกบัญชีของบริษัทย่อยในรูปแบบเดียวกันกับบริษัทฯ เพื่อบริษัทฯ สามารถตรวจสอบและนำมาจัดทำงบการเงินรวมได้ทันตามกำหนด

การดูแลเรื่องการนำข้อมูลภายใน

สำหรับการดูแลเรื่องการนำข้อมูลภายในของบริษัทไปใช้เพื่อประโยชน์ส่วนตนของผู้บริหาร บริษัทมีนโยบายที่ค่อนข้างเข้มงวดในการเปิดเผยข้อมูลทางด้านแผนงานบริษัท รวมถึงข้อมูลทางด้านการบัญชีและการเงิน เนื่องด้วยบริษัทยึดมั่นในกฎ ระเบียบ และข้อปฏิบัติ ที่อยู่ภายใต้การควบคุมดูแลของตลาดหลักทรัพย์ฯ โดยเคร่งครัด ซึ่งบุคลากรของบริษัทไม่สามารถนำข้อมูลภายในไปเปิดเผยต่อบุคคลภายนอกได้ นอกจากนี้ได้รับการอนุมัติเป็นลายลักษณ์อักษร

สำหรับข้อมูลทางการเงินมีการจัดเก็บอยู่ในระบบคอมพิวเตอร์ โดยผู้ที่สามารถดูข้อมูลได้ต้องเป็นผู้มีอำนาจและหน้าที่ ซึ่งบริษัทได้มีการกำหนดรหัสผ่านโดยเฉพาะบุคคล และไม่อนุญาตให้มีการเปิดเผยแก่ผู้ใด ทั้งนี้สำหรับข้อมูลสรุปทั้งหมด และข้อมูลบัญชีการเงินที่ตรวจสอบจะอยู่ในความรับผิดชอบของรองประธานเจ้าหน้าที่บริหาร-การเงิน โดยจะมีการเปิดเผยต่อคณะกรรมการบริษัท หลังจากการผ่านการตรวจสอบและเห็นชอบจากคณะกรรมการตรวจสอบแล้ว ซึ่งเป็นขณะเดียวกันหรือหลังจากที่บริษัทได้แจ้งและเปิดเผยข้อมูลดังกล่าวต่อตลาดหลักทรัพย์ฯ ผู้บริหารของบริษัททุกท่านมีความเคารพ ยึดมั่น และถือปฏิบัติตามกฎ ระเบียบ และข้อปฏิบัติของตลาดหลักทรัพย์ฯ โดยเคร่งครัด และที่ผ่านมาไม่พบว่ามีกรณีการนำข้อมูลภายในของบริษัทไปใช้เพื่อประโยชน์ส่วนตนของกรรมการหรือผู้บริหารแต่อย่างใด

บริษัทได้แจ้งให้กรรมการและผู้บริหารเข้าใจถึงภาระหน้าที่ในการรายงานการถือครองหลักทรัพย์ในบริษัทของตนเอง คู่สมรส และบุตรที่ยังไม่บรรลุนิติภาวะ ตลาดจนรายงานการเปลี่ยนแปลงการถือหลักทรัพย์ต่อสำนักงาน ก.ล.ต. ตามมาตรา 59 และบทกำหนดโทษตามมาตรา 275 แห่งพระราชบัญญัติหลักทรัพย์และตลาดหลักทรัพย์ พ.ศ.2535

บริษัทมีข้อกำหนดเกี่ยวกับการเปลี่ยนแปลงข้อมูลสำคัญของกรรมการและผู้บริหาร อาทิ ข้อมูลเกี่ยวกับญาติพี่น้อง การเข้าไปเป็นผู้ถือหุ้นในนิติบุคคลอื่นใด หรือการเข้าไปเป็นกรรมการในนิติบุคคลอื่นใด เป็นต้น ซึ่งบุคคลดังกล่าวจะต้องแจ้งการเปลี่ยนแปลงข้อมูลสำคัญให้แก่เลขานุการบริษัททราบภายใน 7 วันนับจากมีการเปลี่ยนแปลงข้อมูลนั้น โดยมีวัตถุประสงค์เพื่อให้เป็นข้อมูลล่าสุดเสมอ เลขานุการบริษัทจะนำเสนอต่อประธานกรรมการบริษัทและประธานกรรมการตรวจสอบเพื่อทราบภายใน 7 วันนับจากได้รับแจ้ง รวมทั้งได้มีข้อกำหนดให้กรรมการและผู้บริหารแจ้งให้บริษัททราบทันทีกรณีที่มีกรรมการพิจารณาเข้าทำธุรกรรมใดๆ ก็ตามกับบุคคลเกี่ยวข้องของกรรมการและผู้บริหาร ซึ่งอาจจะเข้าเกณฑ์รายการเกี่ยวโยงกัน โดยมีวัตถุประสงค์เพื่อให้เลขานุการบริษัทแจ้งให้ประธานกรรมการและประธานกรรมการตรวจสอบทราบเพื่อดำเนินการตามกฎเกณฑ์ที่เกี่ยวข้องต่อไป

ทั้งนี้ หากกรรมการ ผู้บริหาร หรือพนักงานของบริษัท ผ่าฝืนข้อกำหนด ข้อบังคับ และกฎระเบียบของบริษัท บริษัทจะดำเนินการลงโทษตามที่ได้กำหนดบทลงโทษไว้ในคู่มือพนักงานของบริษัทอย่างเคร่งครัด

คำตอบแทนผู้สอบบัญชี

1. ค่าตอบแทนการสอบทานและการตรวจสอบงบการเงิน (Audit Fee)

บริษัทฯ และบริษัทย่อยได้จ่ายค่าตอบแทนการตรวจสอบงบการเงินสำหรับงวดบัญชีปี 2558 ให้แก่ บริษัท เอเอ็นเอส ออดิท จำกัด ดังนี้

(หน่วย : บาท)

	ปี 2556	ปี 2557	ปี 2558
1. ค่าสอบบัญชีประจำปี			
1.1 BSM และงบการเงินรวม	220,000	230,000	220,000
1.2 บจก.อินสตอลไตรีค	165,000	80,000	95,000
1.3 บจก.ดีแอนด์ดับบลิว (เอเชีย)	55,000	100,000	140,000
1.4 บจก.บิวเดอสมาร์ทคอนสตรัคชั่น ซิสเต็ม		30,000	30,000
1.5 บริษัท บิวดีง บลิ่ง จำกัด			45,000
2. ค่าสอบทานงบการเงินระหว่างกาล			
2.1 BSM และงบการเงินรวม	450,000	180,000	190,000
2.2 บจก.อินสตอลไตรีค	-	-	-
2.3 บจก.ดีแอนด์ดับบลิว (เอเชีย)			
รวมทั้งสิ้น	890,000	980,000	1,100,000
งบเฉพาะบริษัท BSM	670,000	770,000	790,000

2. ค่าตอบแทนอื่น (Non Audit Fee)

- ไม่มี -

การปฏิบัติตามหลักการกำกับดูแลกิจการที่ดีในเรื่องอื่นๆ

ในช่วงปี 2558 ที่ผ่านมามีบริษัทที่มีการจัดประชุมกรรมการบริษัท ในคณะกรรมการชุดย่อย เพื่อให้เป็นไปตามหลักการกำกับดูแลกิจการที่ดี โดยมีรายละเอียดดังนี้

สถิติการเข้าประชุมของคณะกรรมการบริษัทในช่วงปีที่ผ่านมา

ในปี 2558 คณะกรรมการบริษัทมีการประชุมทั้งหมด 5 ครั้ง โดยรายละเอียดการเข้าร่วมประชุมของกรรมการมีดังนี้

รายชื่อกรรมการ	ปี 2557
นายสุเรช ชูบรรามาเนียม	5/5 ครั้ง
นายสิญชัย เนืองสิทธิ์	5/5 ครั้ง
นายคริสโตเฟอร์ จอห์น คาร์ทไรท์	5/5 ครั้ง
นายเอนก พิเชฐพงศา	5/5 ครั้ง
นายหยาง ชวน โมห์	4/5 ครั้ง
นายมาร์ค เดวิด เรมมีจัน	5/5 ครั้ง
ดร.ธีรธร ธาราไชย	5/5 ครั้ง
น.ส.ลลิตยา วงศ์จิรัชัย	4/5 ครั้ง

หมายเหตุ น.ส.ลลิตยา วงศ์จิรัชัย เป็นกรรมการใหม่ซึ่งได้รับอนุมัติจากที่ประชุมผู้ถือหุ้นประจำปี 2558 ให้ดำรงตำแหน่งกรรมการของบริษัท ฯ ทำให้สามารถเข้าร่วมประชุมได้เพียง 4 ครั้งในปี 2558

บริษัทฯ ได้กำหนดให้มีการประชุมคณะกรรมการบริษัท และกรรมการตรวจสอบอย่างน้อยไตรมาสละ 1 ครั้ง โดยมีการจัดส่งหนังสือเชิญประชุมพร้อมระเบียบวาระการประชุมและเอกสารก่อนการประชุมเป็นระยะเวลาล่วงหน้าไม่น้อยกว่า 7 วัน ก่อนวันประชุม เพื่อให้กรรมการได้มีเวลาศึกษาข้อมูลอย่างเพียงพอก่อนเข้าร่วมประชุม เว้นแต่ในกรณีจำเป็นรีบด่วนเพื่อรักษาสิทธิและประโยชน์ของบริษัทฯ จะแจ้งนัดประชุมโดยวิธีอื่นและกำหนดวันประชุมให้เร็วกว่านี้ก็ได้

สถิติการเข้าประชุมของคณะกรรมการตรวจสอบในช่วงปีที่ผ่านมา

ในปี 2558 คณะกรรมการตรวจสอบมีการประชุมทั้งหมด 4 ครั้ง โดยรายละเอียดการเข้าร่วมประชุมของกรรมการตรวจสอบมีดังนี้

รายชื่อคณะกรรมการ	การเข้าร่วมประชุม / จำนวนครั้งการประชุม
นายมาร์ค เดวิด เรมมีจัน	4/4 ครั้ง
ดร.ธีรธร ธาราไชย	4/4 ครั้ง
น.ส.ลลิตยา วงศ์จิรัชัย	3/4 ครั้ง

รายการระหว่างกัน

บริษัทฯ มีการทำรายการกับบุคคลที่มีความสัมพันธ์เกี่ยวข้องกันและอาจมีความขัดแย้งกันทางผลประโยชน์ ซึ่งเป็นรายการที่เกิดขึ้นกับกรรมการที่เป็นผู้ถือหุ้นของบริษัท และผู้เกี่ยวข้องตามมาตรา 258 ซึ่งรายการดังกล่าวได้เปิดเผยไว้ในหมายเหตุประกอบงบการเงินที่ตรวจสอบโดยผู้สอบบัญชีของบริษัท โดยบริษัทฯ มีรายการระหว่างกันในปี 2558 สิ้นสุด ณ วันที่ 31 ธันวาคม 2558 มีรายละเอียดดังนี้

บุคคลที่เกี่ยวข้องซึ่งอาจมีความขัดแย้งกันทางผลประโยชน์	:	คณะบุคคลสบถุภษ์ โดย นายทองเต็ม สบถุภษ์ ผู้จัดการคณะบุคคล
ลักษณะความสัมพันธ์	:	นายทองเต็ม สบถุภษ์ เป็นบิดาของนางนพพร สบถุภษ์ ซึ่งเป็นผู้ถือหุ้น และเป็นภรรยา นายสุเรช ชูบรมมาเนียม
รายการที่เกี่ยวข้องกับบริษัท	:	ต่อสัญญาเช่าที่ดินและสิ่งปลูกสร้างสำหรับใช้เป็นสำนักงานและคลังสินค้า
มูลค่ารายการ	:	<p><u>สัญญาเช่าฉบับที่ 1</u></p> <p>สัญญาเช่ามีอายุ 3 ปี นับตั้งแต่วันที่ 1 มีนาคม 2555 ถึง 28 กุมภาพันธ์ 2558 โดยได้ดำเนินการต่ออายุสัญญาเช่าต่อไปอีก 3 ปี มีผลตั้งแต่วันที่ ตั้งแต่วันที่ 1 มีนาคม 2558 ถึง 28 กุมภาพันธ์ 2561 คิดอัตราค่าเช่าเดือนละ 165,150 บาท เนื้อที่ทั้งหมด 725 ตารางวา (ตารางเมตรละ 57 บาท)</p> <p><u>สัญญาเช่าฉบับที่ 2</u></p> <p>สัญญาเช่ามีอายุ 3 ปี นับตั้งแต่วันที่ 1 มกราคม 2555 ถึงวันที่ 31 ธันวาคม 2557 โดยได้ดำเนินการต่ออายุสัญญาเช่าต่อไปอีก 3 ปี มีผลตั้งแต่วันที่ 1 มกราคม 2558 ถึงวันที่ 31 ธันวาคม 2560 คิดอัตราค่าเช่าเดือนละ 100,000 บาท เนื้อที่ทั้งหมด 375 ตารางวา (ตารางเมตรละ 67 บาท)</p>
เหตุผลและความจำเป็น	:	ที่ดินและสิ่งปลูกสร้างดังกล่าวใช้เป็นสำนักงานและคลังเก็บสินค้า

ความเห็นของกรรมการตรวจสอบ

คณะกรรมการตรวจสอบได้พิจารณารายการระหว่างกันของบริษัทกับบุคคลที่มีความสัมพันธ์เกี่ยวข้องกัน ได้ให้ความเห็นดังนี้

- จากการพิจารณาเปรียบเทียบราคาเช่าที่ดินและสิ่งปลูกสร้างจากบุคคลที่มีความสัมพันธ์เกี่ยวข้องกันเปรียบเทียบกับราคาตลาดพบว่าอัตราค่าเช่าโดยทั่วไปของสำนักงานและคลังสินค้าในบริเวณใกล้เคียงกันเท่ากับ 100 - 150 บาท/ตร.ม./เดือน ซึ่งถือว่าเป็นอัตราค่าเช่าที่ได้ต่อสัญญาในครั้งนี้ต่ำกว่าอัตราค่าเช่าตามราคาตลาด ส่วนหนึ่งอาจเนื่องมาจากการเช่าพื้นที่ขนาดใหญ่ และเป็นการเช่าพื้นที่อย่างต่อเนื่องมานานหลายปี และเป็นสัญญาเช่าระยะยาว ดังนั้นคณะกรรมการตรวจสอบจึงมีความเห็นว่ารายการดังกล่าวมีความสมเหตุสมผล และเป็นประโยชน์ต่อบริษัท และผู้ถือหุ้นของบริษัท

มาตรการหรือขั้นตอนการอนุมัติการทำรายการระหว่างกัน

กรณีที่มีรายการระหว่างกันของบริษัท กับบุคคลที่อาจมีความขัดแย้งทางผลประโยชน์ มีส่วนได้เสีย หรืออาจมีความขัดแย้งทางผลประโยชน์ในอนาคต บริษัทฯ จะขอความเห็นจากคณะกรรมการตรวจสอบเกี่ยวกับความจำเป็นและความเหมาะสมของการทำรายการนั้น ในกรณีที่คณะกรรมการตรวจสอบไม่มีความชำนาญในการพิจารณารายการระหว่างกันที่อาจเกิดขึ้น บริษัทฯ จะให้บุคคลที่ 3 ซึ่งเป็นผู้เชี่ยวชาญอิสระเป็นผู้ให้ความเห็นเกี่ยวกับรายการระหว่างกันดังกล่าว เพื่อนำไปใช้ประกอบการตัดสินใจของคณะกรรมการบริษัทหรือผู้ถือหุ้น (แล้วแต่กรณี)

ทั้งนี้ บริษัท จะทำการเปิดเผยรายการระหว่างกันไว้ในหมายเหตุประกอบงบการเงินที่ได้รับการตรวจสอบโดยผู้สอบบัญชีของบริษัท แบบแสดงรายการข้อมูลประจำปี (แบบ 56-1) และรายงานประจำปี (Annual Report) ของบริษัท

นโยบายหรือแนวโน้มนโยบายการรายการระหว่างกันในอนาคต

กรณีที่บริษัท มีความจำเป็นต้องทำรายการระหว่างกันกับบุคคลที่อาจมีความขัดแย้งทางผลประโยชน์ มีส่วนได้เสีย หรืออาจมีความขัดแย้งทางผลประโยชน์ในอนาคต บริษัท มีนโยบายที่จะกำหนดเงื่อนไขต่างๆ ให้เป็นไปตามลักษณะการค้าปกติและมีราคาตลาดซึ่งสามารถเปรียบเทียบได้กับราคาที่เกิดขึ้นกับบุคคลภายนอก ทั้งนี้บริษัท จะขอความเห็นจากคณะกรรมการตรวจสอบเกี่ยวกับความจำเป็นและความเหมาะสมของการทำรายการนั้น

มาตรการคุ้มครองผู้ลงทุน

เพื่อเป็นการคุ้มครองผู้ลงทุน ในอนาคตหากมีรายการระหว่างกันของบริษัทเกิดขึ้นกับบุคคลที่อาจมีความขัดแย้งทางผลประโยชน์ มีส่วนได้เสีย หรืออาจมีความขัดแย้งทางผลประโยชน์ในอนาคต บริษัท จะจัดให้มีการประชุมคณะกรรมการที่มีกรรมการตรวจสอบเข้าร่วมประชุม เพื่อผ่านมติที่ประชุมคณะกรรมการหรือผ่านมติที่ประชุมผู้ถือหุ้นของบริษัท (แล้วแต่กรณี) เพื่อดูแลให้รายการระหว่างกันเป็นไปอย่างยุติธรรมและมีนโยบายการกำหนดราคาที่เหมาะสม โดยคณะกรรมการบริษัท จะต้องปฏิบัติหน้าที่ให้เป็นไปตามกฎหมายว่าด้วยหลักทรัพย์ และตลาดหลักทรัพย์ และข้อบังคับ ประกาศ ข้อกำหนดของตลาด

การควบคุมภายในและ การบริหารจัดการความเสี่ยง

ที่ประชุมคณะกรรมการบริษัท ครั้งที่ 1/2558 เมื่อวันที่ 21 กุมภาพันธ์ 2558 โดยมีคณะกรรมการตรวจสอบเข้าร่วมประชุมทั้ง 2 ท่าน ได้ให้ความเห็นเกี่ยวกับการควบคุมภายในของบริษัท และพิจารณาอนุมัติขอบแบบประเมินความเสี่ยงของระบบการควบคุมภายใน ทั้ง 5 ส่วน ดังนี้

1. องค์กรและสภาพแวดล้อม บริษัท มีโครงสร้างองค์กรที่ชัดเจน มีการกำหนดขอบเขตอำนาจหน้าที่ ความรับผิดชอบแต่ละฝ่าย และมีระเบียบปฏิบัติงานของบุคลากรไว้เป็นลายลักษณ์อักษร รวมทั้งมีการกำหนดนโยบาย และข้อกำหนดเกี่ยวกับจริยธรรม (Code of Conduct) โดยคำนึงถึง กฎหมาย และข้อบังคับต่างๆ ประกอบกับผลกระทบที่อาจเกิดกับผู้มีส่วนได้เสีย ซึ่งนอกจากจะช่วยให้เกิดผลลัพธ์ที่เป็นธรรมแก่ทุกฝ่ายแล้ว ยังเป็นการป้องกันโอกาสที่จะเกิดการทุจริตอีกด้วย โดยคณะกรรมการบริษัทมีความเห็นว่าบริษัท มีความเพียงพอของระบบการควบคุมภายในที่มีประสิทธิภาพต่อองค์กร และสภาพแวดล้อม
2. การบริหารความเสี่ยง กรรมการบริหารและคณะผู้บริหารบริษัทจะร่วมกันพิจารณา และวิเคราะห์ปัจจัยเสี่ยงทั้งภายนอกและภายในองค์กรอย่างต่อเนื่องในทุกมุมมองที่อาจส่งผลกระทบต่อการดำเนินธุรกิจของบริษัท และต่อการดำเนินงานของแต่ละแผนก และได้มีการติดตามสถานการณ์ที่เป็นสาเหตุของปัจจัยเสี่ยงอย่างใกล้ชิด พร้อมกับแจ้งให้พนักงานที่เกี่ยวข้องรับทราบ และปฏิบัติตามมาตรการบริหารความเสี่ยงที่กำหนดไว้ โดยคณะกรรมการบริษัทเห็นว่าบริษัท มีระบบการควบคุมภายในที่มีประสิทธิภาพในการบริหารความเสี่ยงที่เพียงพอ
3. การควบคุมการปฏิบัติงานของฝ่ายบริหาร บริษัท มีการกำหนดขอบเขต อำนาจหน้าที่ และวงเงินอำนาจอนุมัติของฝ่ายบริหารในแต่ละระดับไว้อย่างชัดเจนและเป็นลายลักษณ์อักษร มีการแยกหน้าที่ความรับผิดชอบงานด้านการอนุมัติ การบันทึกบัญชี และการจัดการเงินสดและทรัพย์สินออกจากกันโดยเด็ดขาด เพื่อถ่วงดุลและสอบทานซึ่งกันและกัน โดยคณะกรรมการบริษัทเห็นว่าบริษัท มีระบบการควบคุมภายในสำหรับควบคุมการปฏิบัติงานอย่างเพียงพอ
4. ระบบสารสนเทศและการสื่อสารข้อมูล บริษัท มีการจัดส่งหนังสือเชิญประชุมคณะกรรมการบริษัทพร้อมข้อมูลประกอบอย่างเพียงพอไปยังกรรมการทุกท่านล่วงหน้าก่อนวันประชุมคณะกรรมการไม่น้อยกว่า 7 วัน ซึ่งกรรมการบริษัทมีระยะเวลาและข้อมูลเพียงพอที่จะพิจารณาเรื่องสำคัญของบริษัท หลังจากการประชุมเสร็จสิ้นบริษัท ได้จัดส่งมติที่ประชุมคณะกรรมการบริษัททุกครั้งไปยังตลาดหลักทรัพย์ฯ เพื่อเผยแพร่ข่าวสารให้แก่ผู้ถือหุ้นทุกท่านทราบผ่านทางสื่อของตลาดหลักทรัพย์ฯ รวมทั้งบริษัท ได้มีการจัดทำรายงานการประชุมคณะกรรมการทุกครั้งซึ่งผู้ถือหุ้นสามารถตรวจสอบความเหมาะสมในการปฏิบัติหน้าที่ของกรรมการได้ สำหรับการจัดทำบัญชี บริษัท ได้เลือกใช้นโยบายบัญชีที่เหมาะสมกับกิจการและเป็นไปตามหลักการบัญชีที่รับรองโดยทั่วไป รวมทั้งได้จัดเก็บเอกสารประกอบการบันทึกต่างๆ อย่างเหมาะสม โดยคณะกรรมการบริษัทเห็นว่าบริษัท มีระบบการควบคุมภายในสำหรับข้อมูลสารสนเทศและการสื่อสารข้อมูลที่ดีเพียงพอ
5. ระบบการติดตาม คณะกรรมการบริหาร จะมีการประชุมกันทุกเดือน และคณะกรรมการบริษัทจะมีการประชุมกันอย่างน้อยไตรมาสละ 1 ครั้งเพื่อรับทราบผลการดำเนินงาน และให้ข้อเสนอแนะในการปฏิบัติงาน สำหรับการตรวจสอบภายใน บริษัท กำหนดให้ผู้ตรวจสอบภายในรายงานผลการตรวจสอบโดยตรงต่อคณะกรรมการบริษัทหรือคณะกรรมการตรวจสอบ ทั้งนี้ เพื่อให้ผู้ตรวจสอบภายในสามารถปฏิบัติงานได้อย่างอิสระและนำเสนอรายงานผลการตรวจสอบได้อย่างตรงไปตรงมา โดยคณะกรรมการบริษัทเห็นว่าบริษัท มีระบบการติดตามการปฏิบัติงานเป็นระบบและมีประสิทธิภาพดีเพียงพอ

สรุปความเห็นของผู้สอบบัญชีเกี่ยวกับข้อสังเกตที่พบจากการสอบทานงบการเงิน

บริษัท เอเอ็นเอส ออดิท จำกัด ซึ่งเป็นผู้สอบบัญชีของบริษัท ได้ประเมินระบบการควบคุมภายในของบริษัท สำหรับปี 2558 สิ้นสุดวันที่ 31 ธันวาคม 2558 ทางผู้สอบบัญชีได้ให้ความเห็นว่าบริษัทมีระบบควบคุมภายในดีขั้น

รายงานคณะกรรมการตรวจสอบ

เรียน ผู้ถือหุ้น

คณะกรรมการตรวจสอบ ประกอบด้วยกรรมการอิสระผู้ซึ่งมีความรู้ความสามารถ และมีประสบการณ์ ทั้ง 3 ท่าน ได้แก่ นายมาร์ค เดวิด เรมมีจัน ดำรงตำแหน่งประธานคณะกรรมการตรวจสอบ, ดร.ธีรธร ธาธาไชย และน.ส.ฐิติยา วงศ์จิรัชย์ ดำรงตำแหน่งกรรมการตรวจสอบ โดยกรรมการทั้ง 3 ท่าน เป็นผู้ทรงคุณวุฒิและมีความรู้ทางด้านบัญชี การเงิน เศรษฐกิจ การจัดการและกฎหมาย ซึ่งได้ปฏิบัติหน้าที่ตามขอบเขตหน้าที่และความรับผิดชอบ และได้ตรวจสอบและพิจารณาในประเด็นต่างๆสำหรับปี 2558 ดังนี้

1. คณะกรรมการตรวจสอบได้สอบทานงบการเงินรายไตรมาส และงบการเงินประจำปี 2558 เพื่อความมั่นใจว่าการจัดทำงบการเงินของบริษัทได้จัดทำตามมาตรฐานการบัญชีที่รับรองทั่วไป และได้เปิดเผยข้อมูลด้วยความถูกต้อง ครบถ้วน เชื่อถือได้ และผู้สอบบัญชีได้ให้ความเห็นต่องบการเงิน ซึ่งได้เสนอต่อคณะกรรมการและผู้ถือหุ้น
2. คณะกรรมการตรวจสอบได้ดำเนินการสอบทานระบบการควบคุมภายในของบริษัทตลอด ซึ่งได้ให้ความเห็นว่า บริษัทฯ มีระบบการตรวจสอบภายในดีขึ้น และมีประสิทธิผลมากขึ้น นอกจากนี้คณะกรรมการตรวจสอบได้ทบทวนการปรับปรุงระบบงานด้านต่างๆ ของบริษัทในปีที่ผ่านมา เพื่อให้มีการดำเนินงานที่มีประสิทธิภาพมากขึ้น
3. สอบทานการปฏิบัติตามกฎหมายว่าด้วยหลักทรัพย์และตลาดหลักทรัพย์ ข้อกำหนดของตลาดหลักทรัพย์แห่งประเทศไทย และกฎหมายที่เกี่ยวข้องกับธุรกิจของบริษัทฯ รวมถึงการปฏิบัติตามข้อกำหนดของบริษัทฯ และข้อผูกพันที่บริษัทฯ มีไว้กับบุคคลภายนอก
4. พิจารณาคัดเลือก เสนอแต่งตั้งผู้สอบบัญชี และเสนอค่าตอบแทนผู้สอบบัญชีประจำปี เพื่อนำเสนอต่อคณะกรรมการบริษัท ให้เห็นเสนอ ต่อที่ประชุมสามัญผู้ถือหุ้น คณะกรรมการตรวจสอบได้พิจารณาจากผลการปฏิบัติงาน ความเป็นอิสระ และความเหมาะสม ของค่าตอบแทน แล้ว เห็นสมควร เสนอแต่งตั้ง

นายอิทธิพงศ์ อธิพงศ์สกุล

ผู้สอบบัญชีรับอนุญาตเลขที่ 3500 หรือ

นายเสถียร วงศ์สนั่น

ผู้สอบบัญชีรับอนุญาตเลขที่ 3495 หรือ

นายวิชัย รุจิदानนท์

ผู้สอบบัญชีรับอนุญาตเลขที่ 4054 หรือ

นางสาวกุลธิดา ภาสุรกุล

ผู้สอบบัญชีรับอนุญาตเลขที่ 5946 หรือ

นายยุทธพงษ์ เชื้อเมืองพาน

ผู้สอบบัญชีรับอนุญาตเลขที่ 9445 จาก บริษัท เอเอ็นเอส ออดิท จำกัด พร้อม

กำหนดค่าตอบแทนการสอบบัญชีสำหรับบริษัทประจำปี 2559 เป็นจำนวนเงินรวมทั้งสิ้นไม่เกิน 1,350,000 บาท โดยคณะกรรมการตรวจสอบมีความเห็นเกี่ยวกับการเสนอแต่งตั้งผู้สอบบัญชีดังกล่าว ดังนี้

- ในรอบปีบัญชีที่ผ่านมา ผู้สอบบัญชีได้ปฏิบัติงานด้วยความรู้ ความสามารถในวิชาชีพ และให้ข้อเสนอแนะ เกี่ยวกับระบบการควบคุมภายในและความเสี่ยงต่างๆ รวมทั้งมีความเป็นอิสระในการปฏิบัติงาน
- ค่าตอบแทนที่เสนอมาเป็นอัตราที่เหมาะสมสำหรับรอบระยะเวลาบัญชี ปี 2559

- มีการปฏิบัติสอดคล้องกับข้อกำหนดของสำนักงานคณะกรรมการกำกับหลักทรัพย์และตลาดหลักทรัพย์ ในเรื่องข้อกำหนดให้บริษัทจดทะเบียนต้องจัดให้มีการหมุนเวียน ผู้สอบบัญชีที่ลงลายมือชื่อรับรองงบการเงินทุก 5 รอบปีบัญชี หากผู้สอบบัญชีดังกล่าวจะถูกแต่งตั้งให้เป็นผู้สอบบัญชี สำหรับปี 2559 ก็จะเป็นผู้สอบบัญชีบริษัทติดต่อกันเป็นปีที่ 5
- ผู้สอบบัญชี ไม่มีความสัมพันธ์ใด ๆ กับบริษัท และบริษัทย่อย

โดยสรุปในภาพรวมแล้ว คณะกรรมการตรวจสอบได้ปฏิบัติตามหน้าที่ครบถ้วนตามที่ได้ระบุไว้ตามหน้าที่และความรับผิดชอบของคณะกรรมการตรวจสอบที่ได้รับอนุมัติจากคณะกรรมการบริษัท และมีความเห็นว่า บริษัท มีการรายงานข้อมูลทางการเงินและการดำเนินงานอย่างถูกต้อง มีระบบการควบคุมภายใน การตรวจสอบภายใน การบริหารความเสี่ยงที่พอเพียง และมีประสิทธิผล มีการปฏิบัติตามกฎหมาย ข้อกำหนดและข้อผูกพันต่างๆ มีการเปิดเผยรายการที่เกี่ยวข้องกันอย่างถูกต้องและมีการปฏิบัติงานที่สอดคล้องกับระบบกำกับดูแลและกิจการที่ดีอย่างเพียงพอ และเชื่อถือได้



นายมาร์ค เดวิด เรมมีจัน
ประธานคณะกรรมการตรวจสอบ

วิเคราะห์ผลการดำเนินงาน และฐานะการเงิน

การวิเคราะห์ผลการดำเนินงาน

รายได้

ในปี 2556-2558 บริษัทมีรายได้จำนวน 540.13 ล้านบาท 507.76 ล้านบาท และ 557.71 ล้านบาท ตามลำดับ โดยรายได้ในปี 2557 ลดลงจากปี 2556 เนื่องจากการขายสินค้าได้ลดลงสืบเนื่องจากผลกระทบทางการเมือง ในปี 2558 บริษัทมีรายได้จากการขายและการให้บริการเพิ่มขึ้น 9.84% จาก 507.76 ล้านบาท เป็น 557.71 ล้านบาท เนื่องจากการเติบโตของยอดขายทั้งในและต่างประเทศ โดยเฉพาะในเขตพื้นที่ภาคใต้และประเทศอินเดีย เนื่องมาจากภาคใต้ยังคงมีการเติบโตของธุรกิจท่องเที่ยวอย่างต่อเนื่อง และมีความต้องการสินค้าของบริษัทเพื่อก่อสร้างโรงแรมหรือรีสอร์ทขนาดใหญ่ ประกอบกับการที่บริษัทมีผู้จัดจำหน่ายอย่างเป็นทางการ (Master Distributor) ในประเทศอินเดีย คือ บริษัท ALLOY WAREHOUSE AND INTERIORS LLP ทำหน้าที่ดูแลสต็อกและขายสินค้าให้กับผู้ประกอบการรายย่อยในประเทศอินเดีย ซึ่งบริหารงานโดยคนท้องถิ่นทำให้สามารถระบายสินค้าได้รวดเร็วมากขึ้น ในปี 2558 บริษัทมีสัดส่วนรายได้จากระบบฟ้าเพดานผนังยิปซัมอลูมิเนียมสำหรับงานตกแต่งภายใน และระบบประตูหน้าต่างคุณภาพสูงคิดเป็นสัดส่วนร้อยละ 28.00 ร้อยละ 48.00 และ ร้อยละ 19.00 ตามลำดับ เปลี่ยนแปลงจากปี 2557 จากร้อยละ 38.00 ร้อยละ 21.00 และ ร้อยละ 35.00

รายได้อื่น ประกอบด้วย กำไรขาดทุนจากอัตราแลกเปลี่ยน, รายได้จากการขายเศษอลูมิเนียม และดอกเบี้ยรับจากสถาบันการเงินและหนี้สูญได้รับคืน โดยในปี 2556 - 2558 บริษัทมีรายได้อื่นเท่ากับ 7.14 ล้านบาท 5.14 ล้านบาท และ 5.42 ล้านบาท ซึ่งรายได้อื่นในปี 2558 รายได้หลัก คือ กำไรจากอัตราแลกเปลี่ยน

ต้นทุนขาย

ต้นทุนขายของบริษัทประกอบด้วย ต้นทุนของสินค้า, ค่าขนส่ง และต้นทุนค่าเสียหายของฝ่ายจัดส่ง โดยในปี 2556 - 2558 มีจำนวนเท่ากับ 389.22 ล้านบาท 369.28 ล้านบาท และ 406.11 ล้านบาท ตามลำดับ คิดเป็นสัดส่วนต่อรายได้จากการขายเท่ากับร้อยละ 72.06 ร้อยละ 72.23 และร้อยละ 72.82 ตามลำดับ ซึ่งค่อนข้างคงที่ เนื่องจาก บริษัทพยายามรักษาระดับอัตรากำไรขั้นต้น ประกอบกับ ต้นทุนวัตถุดิบในระยะที่ผ่านมาค่อนข้างคงที่เช่นกัน

อัตรากำไรขั้นต้น

ในปี 2558 อัตรากำไรขั้นต้นลดลงเล็กน้อยจาก 27.27% เป็น 27.18% แต่อย่างไรก็ตามอัตราดังกล่าวใกล้เคียงกับค่าเฉลี่ย 3 ปีย้อนหลังซึ่งอยู่ประมาณ 27%-28%

ค่าใช้จ่ายในการขายและบริหาร

ค่าใช้จ่ายในการขายประกอบด้วยต้นทุนค่าเสียหาย และค่าคอมมิชชั่นของแผนกขาย โดยในปี 2556 - 2558 ค่าใช้จ่ายในการขายมีจำนวนเท่ากับ 44.12 ล้านบาท 46.45 ล้านบาท และ 49.73 ล้านบาทตามลำดับ คิดเป็นอัตราส่วนต่อรายได้จากการขายและบริการเท่ากับร้อยละ 8.17 ร้อยละ 9.15 และ ร้อยละ 8.92 ตามลำดับ โดยในปี 2558 บริษัทมีอัตราส่วนค่าใช้จ่ายในการขายต่อรายได้จากการขายและบริการลดลงจากปี 2557 เนื่องจากค่าใช้จ่ายในการขายส่วนใหญ่เป็นรายจ่ายคงที่ ในขณะที่รายได้จากการขายและบริการเพิ่มขึ้นจึงทำให้อัตราร้อยละดังกล่าวลดลง

ค่าใช้จ่ายในการบริหารประกอบด้วยต้นทุนค่าใส่ห่วยของฝ่ายบริหาร, ค่าสาธารณูปโภค, ค่าใช้จ่ายเกี่ยวกับพนักงาน ค่าที่ปรึกษา เป็นต้น โดยปี 2556 - 2558 ค่าใช้จ่ายในการบริหารมีจำนวนเท่ากับ 72.61 ล้านบาท 61.60 ล้านบาท และ 84.91 ล้านบาทตามลำดับ โดยในปี 2558 บริษัทมีค่าใช้จ่ายการบริหารเพิ่มขึ้น 23.31 ล้านบาท หรือร้อยละ 37.84 เนื่องจากบริษัทวางแผนขยายธุรกิจจึงได้จ้างพนักงานเพิ่มขึ้น และได้ว่าจ้างที่ปรึกษาซึ่งเป็นผู้ชำนาญการสำหรับธุรกิจใหม่ของบริษัท

ค่าใช้จ่ายในการขายและบริหารเพิ่มสูงขึ้น จึงมีสาเหตุสำคัญมาจากค่าใช้จ่ายในการบริหาร โดยที่บริษัทได้เริ่มโครงการใหม่ๆ ซึ่งต้องใช้บุคลากรทั้งภายในและภายนอกบริษัท ปี 2558 บริษัทมีการจ้างบุคลากรที่เป็นผู้บริหารระดับสูงและระดับกลาง นอกจากนี้บริษัทยังได้พัฒนาบุคลากรเดิมที่มีอยู่ให้เตรียมพร้อมที่จะรองรับการเติบโตของบริษัทในอนาคต อีกทั้งได้ลงทุนพัฒนาผลิตภัณฑ์ใหม่ๆ เพื่อสนองความต้องการของลูกค้าและเข้าถึงลูกค้าได้มากขึ้น นอกจากนี้ยังได้ทำการศึกษาและวิจัยตลาดโดยได้ว่าจ้างที่ปรึกษาที่เป็นบุคคลภายนอกซึ่งเป็นผู้ชำนาญการเฉพาะด้านมาช่วยวิเคราะห์และประเมินโครงการใหม่ๆ ของบริษัทเป็นครั้งคราว

อัตรากำไรสุทธิ

ในปี 2556 - 2558 บริษัทมีกำไรสุทธิ 29.02 ล้านบาท 24.53 ล้านบาท และ 14.62 ล้านบาท ตามลำดับ คิดเป็นอัตรากำไรสุทธิต่อรายได้จากการขายและบริการเท่ากับร้อยละ 5.37 ร้อยละ 4.83 และร้อยละ 2.62 ตามลำดับ ซึ่งมีแนวโน้มลดลง เนื่องจาก บริษัทมีค่าใช้จ่ายในการบริหารเพิ่มขึ้น อย่างไรก็ตาม ถึงแม้บริษัทจะมีค่าใช้จ่ายเพิ่มสูงขึ้นเมื่อเปรียบเทียบกับปีที่ผ่านมา แต่บริษัทก็ยังคงมีผลประกอบการสุทธิที่มีกำไรจากการดำเนินงาน ณ สิ้นปี 2558 ทั้งสิ้น 14.62 ล้านบาท สำหรับงบรวม และ 12.13 ล้านบาท สำหรับงบเดี่ยว

การวิเคราะห์ฐานะทางการเงินของบริษัท

สินทรัพย์

ณ วันที่ 31 ธันวาคม 2556 - 2558 บริษัทมีสินทรัพย์รวม 292.19 ล้านบาท 356.06 ล้านบาท และ 380.54 ล้านบาท ตามลำดับ เพิ่มขึ้น 6.88% จากปี 2557 โดยสินทรัพย์ของบริษัทที่สำคัญประกอบด้วย เงินสด ลูกหนี้การค้า สินค้าคงเหลือ และที่ดิน อาคาร อุปกรณ์ โดยมีรายละเอียดดังนี้

- ณ สิ้นปี 2556 - 2558 บริษัทมีเงินสดและเงินฝากธนาคารจำนวน 74.93 ล้านบาท 103.46 ล้านบาท และ 152.57 ล้านบาทตามลำดับ ซึ่งเป็นผลมาจากเงินสดรับจากการเพิ่มทุน โดยเงินฝากดังกล่าวเป็นเงินฝากที่ติดภาระค้ำประกันธนาคารส่วนหนึ่ง ทำให้บริษัทมีเงินสดและเงินฝากธนาคารที่ปลอดภาระจำนวน 41.90 ล้านบาท 70.71 ล้านบาทและ 118.32 ล้านบาทตามลำดับ
- ณ สิ้นปี 2556 - 2558 บริษัทมีลูกหนี้การค้าและลูกหนี้อื่น จำนวน 80.08 ล้านบาท 93.32 ล้านบาท และ 78.24 ล้านบาท ตามลำดับ โดยในปี 2558 ลูกหนี้การค้าลดลงเนื่องจากบริษัทมีประสิทธิภาพในการจัดเก็บหนี้มากขึ้น ซึ่งเห็นได้จากระยะเวลาเก็บหนี้เฉลี่ยลดลงจาก 60.30 วันในปี 2557 เหลือ 54.29 วันในปี 2558 อีกทั้งบริษัทมีนโยบายเร่งรัดติดตามหนี้ทั้งที่เกินกำหนดชำระแล้ว และหนี้ใหม่ไม่ให้เกินกำหนดชำระเงินตามที่ตกลงกัน ทั้งนี้ บริษัทตั้งค่าเผื่อหนี้สงสัยจะสูญสำหรับหนี้สินที่เกินกำหนดชำระเกินกว่า 12 เดือนทั้งจำนวน
- ณ สิ้นปี 2556 - 2558 บริษัทมีสินค้าคงเหลือจำนวน 103.77 ล้านบาท 120.40 ล้านบาท และ 109.14 ล้านบาทตามลำดับ โดยในปี 2558 บริษัทมียอดสินค้าคงเหลือลดลงเนื่องจาก บริษัทได้ปรับปรุงประสิทธิภาพในการบริหารสินค้าคงคลัง มีการทำประมาณการความต้องการสินค้าขายให้สอดคล้องกับปริมาณสินค้าในคลังสินค้าเพื่อเพิ่มสภาพคล่องทำให้สินค้าคงคลังหมุนเวียนเร็วขึ้น ส่งผลให้อัตราส่วนหมุนเวียนสินค้าคงเหลือสูงขึ้น 3.64 เท่าในปี 2557 เป็น 3.87 เท่าในปี 2558 และระยะเวลาขายสินค้าเฉลี่ยลดลงจาก 98.99 วันในปี 2557 เป็น 92.93 วันในปี 2558
- จากการที่บริษัทได้มีการปรับปรุงคลังสินค้า รวมทั้งได้มีการขยายพื้นที่สำนักงาน เพิ่มเติมเพื่อรองรับจำนวนพนักงานของ BSM ที่เพิ่มขึ้นและได้มีการปรับปรุงพื้นที่เพื่อใช้เป็นสายการผลิตมุ่งในส่วนของบริษัทย่อย D&W (ASIA) ทำให้บริษัทมีสินทรัพย์ถาวรเพิ่มขึ้นในส่วนของที่ดิน อาคารและอุปกรณ์ สุทธิจำนวน 3.56 ล้านบาท

สภาพคล่อง

ในปี 2558 บริษัทมีอัตราส่วนสภาพคล่องเพิ่มสูงขึ้นจาก 1.79 เท่า เป็น 1.96 เท่า เนื่องจากมีเงินสดรับจากผลการดำเนินงานและเงินเพิ่มทุน อัตราส่วนสภาพคล่องหมุนเร็วเพิ่มขึ้นจาก 0.99 เท่า เป็น 1.22 เท่า เนื่องจากบริษัทมีเงินสดเพิ่มขึ้นจาก 70.71 ล้านบาทเป็น 118.32 ล้านบาท ในขณะที่หนี้สินหมุนเวียนของบริษัทเปลี่ยนแปลงลดลงเล็กน้อยเมื่อเทียบกับปีก่อนหน้า ทำให้บริษัทมีสภาพคล่องที่ดีขึ้น

ในปี 2556 -2558 บริษัทมีกระแสเงินสดได้มาจากการดำเนินงานสุทธิ 43.47 ล้านบาท 10.93 ล้านบาท และ 43.56 ล้านบาท ตามลำดับ มีกระแสเงินสดใช้ไปในกิจกรรมลงทุนสุทธิ 16.53 ล้านบาท 5.38 ล้านบาท และ 9.57 ล้านบาท โดยเป็นการลงทุนปรับปรุงอาคารสำนักงานเพื่อรองรับพนักงานใหม่ที่เพิ่มขึ้น ปรับปรุงพื้นที่ในส่วนของคลังสินค้า และจัดซื้อรถขนส่งเพิ่มขึ้นด้วย นอกจากนี้ ในปี 2556 - 2558 บริษัทมีกระแสเงินสดสุทธิได้มา (ใช้ไป) จากกิจกรรมจัดหาเงินทุนจำนวน (5.21) ล้านบาท 23.26 ล้านบาท และ 13.62 ล้านบาท ซึ่งส่วนใหญ่ได้มาจากการเพิ่มทุนจดทะเบียนและกู้เงินระยะสั้นเพิ่มขึ้น เป็นผลให้บริษัทมีกระแสเงินสดได้มาสุทธิจำนวน 21.73 ล้านบาท 28.81 ล้านบาท และ 47.61 ล้านบาทตามลำดับ

แหล่งที่มาของเงินทุน

หนี้สิน

ณ วันที่ 31 ธันวาคม 2556 – 2558 บริษัทมีหนี้สินรวม 149.44 ล้านบาท 171.61 ล้านบาท และ 168.55 ล้านบาทตามลำดับ โดยหนี้สิน ณ สิ้นปี 2558 ลดลง 3.06 ล้านบาท จากปี 2557

หนี้สินหลักของบริษัทประกอบด้วยเจ้าหนี้การค้าและเจ้าหนี้อื่น เงินกู้ยืมจากสถาบันการเงิน และหนี้สินหมุนเวียนอื่น โดยมีรายละเอียดดังนี้

- ณ สิ้นปี 2556 - 2558 เจ้าหนี้การค้าและเจ้าหนี้อื่นดังนี้

หน่วย : ล้านบาท

รายการ	2556	2557	2558
เจ้าหนี้การค้า	58.57	69.00	61.46
เจ้าหนี้อื่น	25.17	24.93	21.45
รวมเจ้าหนี้การค้าและเจ้าหนี้อื่น	83.75	93.93	82.91
อัตราส่วนต่อหนี้สินรวม (ร้อยละ)	56.04	54.73	49.19

โดยหนี้สินหมุนเวียนลดลงจาก 165.35 ล้านบาทในปี 2557 เหลือ 161.42 ล้านบาทในปี 2558 เนื่องจากบริษัทมีนโยบายที่จะควบคุมปริมาณสินค้าคงคลังที่เหมาะสม จึงได้ลดปริมาณการสั่งซื้อสินค้าทำให้เจ้าหนี้การค้าลดลง 7.54 ล้านบาท

- เงินกู้จากสถาบันการเงิน

หน่วย : ล้านบาท

รายการ	2556	2557	2558
เงินกู้ระยะสั้น	27.00	42.05	51.05
เงินกู้ระยะยาว	4.41	0.83	0.00
รวมเงินกู้ระยะสั้นและระยะยาว	31.41	42.88	51.05
อัตราส่วนต่อหนี้สินรวม (ร้อยละ)	21.02	24.99	30.29

- ณ สิ้นปี 2558 บริษัทมีเงินกู้ยืมระยะสั้นเพิ่มขึ้น 9.00 ล้านบาท ซึ่งเป็นเงินทุนหมุนเวียนในกิจการ สำหรับหนี้สินไม่หมุนเวียนของบริษัทเพิ่มขึ้น 0.88 ล้านบาท ซึ่งเกิดจากการที่หนี้สินตามสัญญาเข้าทางการเงินสุทธิเพิ่มขึ้น 0.79 ล้านบาท ซึ่งเป็นหนี้ที่เกิดจากการเช่ายานพาหนะ และเช่าเครื่องจักร และเป็นผลมาจากการตั้งสำรองผลประโยชน์สำหรับพนักงานที่เกษียณอายุเพิ่มขึ้นจำนวน 0.92 ล้านบาท อย่างไรก็ตามในปี 2558 บริษัทได้ชำระหนี้เงินกู้ยืมระยะยาวทั้งหมดครบเต็มจำนวนที่ได้กู้จากสถาบันการเงินเรียบร้อยแล้ว

หนี้สินหมุนเวียนอื่นประกอบด้วยเงินมัดจำที่เรียกเก็บจากลูกค้า โดย ณ สิ้นปี 2556 – 2558 บริษัทมีหนี้สินหมุนเวียนอื่นจำนวน 21.82 ล้านบาท 20.40 ล้านบาท และ 24.59 ล้านบาท ตามลำดับ ทั้งนี้ ปี 2558 บริษัทมีหนี้สินหมุนเวียนอื่นเพิ่มขึ้นเนื่องจากการเพิ่มขึ้นของเงินมัดจำรับล่วงหน้า

ส่วนของผู้ถือหุ้น

ณ วันที่ 31 ธันวาคม 2556 - 2558 ส่วนของผู้ถือหุ้นของบริษัท มีจำนวน 142.74 ล้านบาท 184.45 ล้านบาท และ 211.99 ล้านบาท เพิ่มขึ้นร้อยละ 29.22 และร้อยละ 14.93 ตามลำดับ เนื่องจากในปี 2558 เพิ่มขึ้น ได้เพิ่มทุนจดทะเบียนจาก 113.99 ล้านบาท เป็น 142.49 ล้านบาท เพื่อรองรับการจ่ายหุ้นปันผล และรองรับการปรับสิทธิของ BSM-W1 และ BSM-ESOP1 ผลจากการใช้สิทธิ WARRANT จำนวน 4 ครั้งในปี 2558 และการใช้สิทธิ BSM-ESOP1 สำหรับการใช้สิทธิครั้งสุดท้ายของ BSM-W1 และ BSM-ESOP1 ในวันที่ 30 ธันวาคม 2558 บริษัทได้จดดำเนินการจดทะเบียนเพิ่มทุนที่ชำระแล้วเสร็จสิ้นในเดือนมกราคม 2559 ทำให้ทุนจดทะเบียนที่ชำระแล้วเพิ่มขึ้นจาก 104.25 ล้านบาท เป็น 141.74 ล้านบาท ทั้งนี้บริษัทมีการจ่ายเงินปันผลสำหรับปี 2556 จำนวน 12.00 ล้านบาท และจ่ายหุ้นปันผลและเงินสดให้แก่ผู้ถือหุ้นจากผลประกอบการปี 2557 จำนวน 29.56 ล้านบาท

โครงสร้างเงินทุน

อัตราส่วนหนี้สินต่อส่วนของผู้ถือหุ้น ณ สิ้นปี 2556 -2558 เท่ากับ 1.05 เท่า 0.93 เท่า และ 0.80 เท่า ตามลำดับ ลดลงต่อเนื่องเป็นผลจากความสามารภในการทำกำไรและการเพิ่มทุนจดทะเบียน ทั้งนี้ ในปี 2557 บริษัทมีหนี้สินรวมเพิ่มขึ้น 22.17 ล้านบาท ในขณะที่ปี 2558 มีหนี้สินรวมลดลง 3.06 ล้านบาท ซึ่งโดยรวมในระยะสามปีที่ผ่านมาไม่แตกต่างกันมากนัก ทั้งนี้ส่วนของผู้ถือหุ้นในปี 2557 เพิ่มขึ้นจำนวน 41.75 ล้านบาท และในปี 2558 เพิ่มขึ้นอีก 27.54 ล้านบาท

รายงานความรับผิดชอบของคณะกรรมการ ในการจัดทำรายงานทางการเงิน

คณะกรรมการบริษัท บิวเดอสมาร์ท จำกัด (มหาชน) ตระหนักถึงหน้าที่และความรับผิดชอบในฐานะกรรมการของบริษัทจดทะเบียนในตลาดหลักทรัพย์แห่งประเทศไทย ในการกำกับดูแลให้รายงานทางการเงินประจำปี สิ้นสุดวันที่ 31 ธันวาคม 2558 ของบริษัทฯ จัดทำขึ้นตามมาตรฐานการบัญชีที่รับรองทั่วไป ใช้นโยบายการบัญชีที่เหมาะสม และถือปฏิบัติอย่างสม่ำเสมอ รวมทั้งเปิดเผยข้อมูลที่สำคัญเพียงพอในหมายเหตุประกอบงบการเงิน เพื่อเป็นประโยชน์ต่อผู้ถือหุ้นและนักลงทุน

คณะกรรมการบริษัท ได้แต่งตั้งคณะกรรมการตรวจสอบ ประกอบด้วยกรรมการอิสระที่มีคุณสมบัติครบถ้วนตามข้อกำหนดของตลาดหลักทรัพย์แห่งประเทศไทย ทำหน้าที่สอบทานให้บริษัทฯ มีการรายงานทางการเงิน และการดำเนินงานอย่างถูกต้อง เหมาะสม มีการเปิดเผยข้อมูลรายการที่เกี่ยวข้องกันอย่างโปร่งใส ถูกต้อง และครบถ้วน รวมทั้งได้สอบทานา ระบบการควบคุมภายใน และมีการกำกับดูแลที่เหมาะสมตามที่ปรากฏในรายงานคณะกรรมการตรวจสอบที่แสดงไว้ในรายงานประจำปีแล้ว

คณะกรรมการบริษัท มีความเชื่อมั่นว่างบการเงินของ บริษัท บิวเดอสมาร์ท จำกัด (มหาชน) สำหรับปีสิ้นสุดวันที่ 31 ธันวาคม 2558 แสดงฐานะการเงิน ผลการดำเนินงานที่ถูกต้อง ครบถ้วน เชื่อถือได้ และเป็นไปตามมาตรฐานการบัญชีที่รับรองทั่วไปในสาระสำคัญแล้ว และปฏิบัติถูกต้องตามกฎระเบียบที่เกี่ยวข้อง



สุเรช ชูบรามานีเยม

ประธานกรรมการบริษัท และประธานเจ้าหน้าที่บริหาร

รายงานของผู้สอบบัญชีรับอนุญาต

คณะกรรมการและผู้ถือหุ้น บริษัท บิวเดอสมาร์ท จำกัด (มหาชน)

ข้าพเจ้าได้ตรวจสอบงบการเงินรวมและงบการเงินเฉพาะกิจการของบริษัท บิวเดอสมาร์ท จำกัด (มหาชน) และบริษัทย่อย และของเฉพาะบริษัท บิวเดอสมาร์ท จำกัด (มหาชน) ซึ่งประกอบด้วยงบแสดงฐานะการเงินรวมและงบแสดงฐานะการเงินเฉพาะกิจการ ณ วันที่ 31 ธันวาคม พ.ศ. 2558 และงบกำไรขาดทุนและกำไรขาดทุนเบ็ดเสร็จอื่นรวมและงบกำไรขาดทุนและกำไรขาดทุนเบ็ดเสร็จอื่นเฉพาะกิจการ งบแสดงการเปลี่ยนแปลงส่วนของผู้ถือหุ้นรวมและงบแสดงการเปลี่ยนแปลงส่วนของผู้ถือหุ้นเฉพาะกิจการ และงบกระแสเงินสดรวมและงบกระแสเงินสดเฉพาะกิจการ สำหรับปีสิ้นสุดวันเดียวกัน รวมถึงหมายเหตุสรุปนโยบายการบัญชีที่สำคัญและหมายเหตุเรื่องอื่น ๆ

ความรับผิดชอบของผู้บริหารต่องบการเงิน

ผู้บริหารเป็นผู้รับผิดชอบในการจัดทำและการนำเสนองบการเงินเหล่านี้โดยถูกต้องตามที่ควรตามมาตรฐานการรายงานทางการเงิน และรับผิดชอบเกี่ยวกับการควบคุมภายในที่ผู้บริหารพิจารณาว่าจำเป็นเพื่อให้สามารถจัดทำงบการเงินที่ปราศจากการแสดงข้อมูลที่ขัดต่อข้อเท็จจริงอันเป็นสาระสำคัญไม่ว่าจะเกิดจากการทุจริตหรือข้อผิดพลาด

ความรับผิดชอบของผู้สอบบัญชี

ข้าพเจ้าเป็นผู้รับผิดชอบในการแสดงความเห็นต่องบการเงินดังกล่าวจากผลการตรวจสอบของข้าพเจ้า ข้าพเจ้าได้ปฏิบัติตามตรวจสอบตามมาตรฐานการสอบบัญชี ซึ่งกำหนดให้ข้าพเจ้าปฏิบัติตามข้อกำหนดด้านจรรยาบรรณ รวมถึงวางแผนและปฏิบัติตามตรวจสอบเพื่อให้ได้ความเชื่อมั่นอย่างสมเหตุสมผลว่างบการเงินปราศจากการแสดงข้อมูลที่ขัดต่อข้อเท็จจริงอันเป็นสาระสำคัญหรือไม่

การตรวจสอบรวมถึงการใช้วิธีการตรวจสอบเพื่อให้ได้มาซึ่งหลักฐานการสอบบัญชีเกี่ยวกับจำนวนเงินและการเปิดเผยข้อมูลในงบการเงิน วิธีการตรวจสอบที่เลือกใช้ขึ้นอยู่กับดุลยพินิจของผู้สอบบัญชีซึ่งรวมถึงการประเมินความเสี่ยงจากการแสดงข้อมูลที่ขัดต่อข้อเท็จจริงอันเป็นสาระสำคัญของงบการเงินไม่ว่าจะเกิดจากการทุจริตหรือข้อผิดพลาด ในการประเมินความเสี่ยงดังกล่าว ผู้สอบบัญชีพิจารณาการควบคุมภายในที่เกี่ยวข้องกับการจัดทำและการนำเสนองบการเงิน โดยถูกต้องตามที่ควรของกิจการเพื่อออกแบบวิธีการตรวจสอบที่เหมาะสมกับสถานการณ์ แต่ไม่ใช่เพื่อวัตถุประสงค์ในการแสดงความเห็นต่อประสิทธิภาพของการควบคุมภายในของกิจการ การตรวจสอบรวมถึงการประเมินความเหมาะสมของนโยบายการบัญชีที่ผู้บริหารใช้และความสมเหตุสมผลของประมาณการทางบัญชีที่จัดทำขึ้น โดยผู้บริหาร รวมทั้งการประเมินการนำเสนองบการเงินโดยรวม

ข้าพเจ้าเชื่อว่าหลักฐานการสอบบัญชีที่ข้าพเจ้าได้รับเพียงพอและเหมาะสมเพื่อใช้เป็นเกณฑ์ในการแสดงความเห็นของข้าพเจ้า

ความเห็น

ข้าพเจ้าเห็นว่า งบการเงินรวมและงบการเงินเฉพาะกิจการข้างต้นนี้แสดงฐานะการเงินรวมและฐานะการเงินเฉพาะกิจการของบริษัท บิวเดอสมาร์ก จำกัด (มหาชน) และบริษัทย่อย และของเฉพาะบริษัท บิวเดอสมาร์ก จำกัด (มหาชน) ณ วันที่ 31 ธันวาคม พ.ศ. 2558 และผลการดำเนินงานรวมและผลการดำเนินงานเฉพาะกิจการ และกระแสเงินสดรวมและกระแสเงินสดเฉพาะกิจการ สำหรับปีสิ้นสุดวันเดียวกัน โดยถูกต้องตามที่ควรในสาระสำคัญตามมาตรฐานการรายงานทางการเงิน



(นางสาวกุลธิดา ภาสุรกุล)

ผู้สอบบัญชีรับอนุญาตเลขทะเบียน 5946

บริษัท เอเอ็นเอส ออดิท จำกัด

กรุงเทพฯ 24 กุมภาพันธ์ 2559

งบแสดงฐานะการเงิน

บริษัท บิวเดอสมาร์ก จำกัด (มหาชน) และบริษัทย่อย

หมายเหตุ	หน่วย : บาท				
	งบการเงินรวม		งบการเงินเฉพาะกิจการ		
	31 ธันวาคม 2558	31 ธันวาคม 2557	31 ธันวาคม 2558	31 ธันวาคม 2557	
สินทรัพย์					
สินทรัพย์หมุนเวียน					
เงินสดและรายการเทียบเท่าเงินสด	5	118,318,358.69	70,707,869.29	99,147,482.64	57,953,123.92
ลูกหนี้การค้าและลูกหนี้อื่น - สุทธิ	4, 6	78,243,170.90	93,322,277.29	69,956,095.88	91,470,413.04
เงินให้กู้ยืมระยะสั้นกิจการที่เกี่ยวข้องกัน	4	-	-	5,000,000.00	3,500,000.00
สินค้าคงเหลือ - สุทธิ	7	109,142,629.82	120,403,205.75	67,671,435.79	89,273,654.16
สินทรัพย์หมุนเวียนอื่น		10,767,190.26	12,258,246.37	3,319,626.21	2,504,287.49
รวมสินทรัพย์หมุนเวียน		316,471,349.67	296,691,598.70	245,094,640.52	244,701,478.61
สินทรัพย์ไม่หมุนเวียน					
เงินลงทุนในบริษัทย่อย - สุทธิ	8	-	-	41,999,400.00	34,999,700.00
ที่ดิน อาคาร และอุปกรณ์ - สุทธิ	9	21,474,613.90	17,918,868.21	10,936,353.18	8,707,115.73
เงินฝากธนาคารคิดการะกำประกัน	10	34,250,000.00	32,750,000.00	32,750,000.00	31,250,000.00
สินทรัพย์ไม่มีตัวตน - สุทธิ	11	1,211,370.70	1,615,019.32	717,371.09	1,104,321.53
สินทรัพย์ภาษีเงินได้รอการตัดบัญชี	15	3,867,542.30	3,709,525.03	3,057,162.94	3,182,093.00
สินทรัพย์ไม่หมุนเวียนอื่น		3,267,544.40	3,375,755.92	723,090.89	1,023,090.89
รวมสินทรัพย์ไม่หมุนเวียน		64,071,071.30	59,369,168.48	90,183,378.10	80,266,321.15
รวมสินทรัพย์		380,542,420.97	356,060,767.18	335,278,018.62	324,967,799.76

หมายเหตุประกอบงบการเงินเป็นส่วนหนึ่งของงบการเงินนี้

งบแสดงฐานะการเงิน

บริษัท บิวเดอสมาร์ก จำกัด (มหาชน) และบริษัทย่อย

หมายเหตุ	หน่วย : บาท				
	งบการเงินรวม		งบการเงินเฉพาะกิจการ		
	31 ธันวาคม 2558	31 ธันวาคม 2557	31 ธันวาคม 2558	31 ธันวาคม 2557	
หนี้สินและส่วนของผู้ถือหุ้น					
หนี้สินหมุนเวียน					
เงินกู้ยืมระยะสั้นจากสถาบันการเงิน	12	51,052,224.68	42,052,699.53	49,108,688.02	29,899,465.33
เจ้าหนี้การค้าและเจ้าหนี้อื่น	4, 13	82,910,105.66	93,932,185.34	63,023,184.73	88,673,536.11
ภาษีเงิน ใต้นิติบุคคลค้างจ่าย		1,397,482.38	4,383,884.21	897,005.71	3,736,291.77
หนี้สินตามสัญญาเช่าการเงินที่ถึงกำหนดชำระภายในหนึ่งปี	14	1,465,705.93	746,123.07	739,760.25	152,659.92
เงินกู้ยืมระยะยาวจากสถาบันการเงินส่วนที่ถึงกำหนดชำระภายในหนึ่งปี	16	-	3,840,000.00	-	3,840,000.00
เงินมัดจำรับล่วงหน้า		21,269,096.30	15,799,274.97	3,715,978.32	5,970,414.08
หนี้สินหมุนเวียนอื่น		3,322,615.50	4,597,409.62	3,303,140.26	3,971,924.73
รวมหนี้สินหมุนเวียน		161,417,230.45	165,351,576.74	120,787,757.29	136,244,291.94
หนี้สินไม่หมุนเวียน					
หนี้สินตามสัญญาเช่าการเงิน-สุทธิจากส่วนที่ถึงกำหนดชำระภายในหนึ่งปี	14	1,940,536.58	1,150,021.21	1,455,228.50	243,345.84
เงินกู้ยืมระยะยาวจากสถาบันการเงิน - สุทธิ	16	-	831,352.02	-	831,352.02
ภาระหนี้สินจากผลประโยชน์พนักงาน	17	5,196,308.44	4,279,011.56	4,056,283.97	3,417,869.97
รวมหนี้สินไม่หมุนเวียน		7,136,845.02	6,260,384.79	5,511,512.47	4,492,567.83
รวมหนี้สิน		168,554,075.47	171,611,961.53	126,299,269.76	140,736,859.77
ส่วนของผู้ถือหุ้น					
ทุนเรือนหุ้น					
ทุนจดทะเบียน					
หุ้นสามัญ 1,424,999,875 หุ้น มูลค่าหุ้นละ 0.10 บาท ณ วันที่ 31 ธันวาคม 2558					
และ หุ้นสามัญ 1,139,999,900 หุ้น มูลค่าหุ้นละ 0.10 บาท					
ณ วันที่ 31 ธันวาคม 2557	20	142,499,987.50	113,999,990.00	142,499,987.50	113,999,990.00
ทุนที่ออกและชำระแล้ว					
หุ้นสามัญ 1,417,404,122 หุ้น มูลค่าหุ้นละ 0.10 บาท ณ วันที่ 31 ธันวาคม 2558					
และ หุ้นสามัญ 1,042,583,500 หุ้น มูลค่าหุ้นละ 0.10 บาท					
ณ วันที่ 31 ธันวาคม 2557		141,740,412.20	104,258,350.00	141,740,412.20	104,258,350.00
ส่วนเกินมูลค่าหุ้นสามัญ		33,218,201.33	26,990,701.23	33,218,201.33	26,990,701.23
สำรองเพื่อการจ่ายที่ใช้หุ้นเป็นเกณฑ์	20	-	1,525,333.31	-	1,525,333.31
กำไรสะสม					
สำรองตามกฎหมาย	21	5,063,313.21	4,456,930.88	5,063,313.21	4,456,930.88
ยังไม่ได้จัดสรร		31,569,768.02	47,120,138.47	28,956,822.12	46,999,624.57
องค์ประกอบอื่นของส่วนของผู้ถือหุ้น		396,050.74	97,051.76	-	-
รวมส่วนของบริษัทใหญ่		211,987,745.50	184,448,505.65	208,978,748.86	184,230,939.99
ส่วนได้เสียที่ไม่มีอำนาจควบคุม		600.00	300.00	-	-
รวมส่วนของผู้ถือหุ้น		211,988,345.50	184,448,805.65	208,978,748.86	184,230,939.99
รวมหนี้สินและส่วนของผู้ถือหุ้น		380,542,420.97	356,060,767.18	335,278,018.62	324,967,799.76

หมายเหตุประกอบงบการเงินเป็นส่วนหนึ่งของงบการเงินนี้

งบกำไรขาดทุนและกำไรขาดทุนเบ็ดเสร็จอื่น

บริษัท บิวเดอสมาร์ก จำกัด (มหาชน) และบริษัทย่อย
สำหรับปีสิ้นสุดวันที่ 31 ธันวาคม 2558

		หน่วย : บาท				
		งบการเงินรวม		งบการเงินเฉพาะกิจการ		
หมายเหตุ		2558	2557	2558	2557	
	รายได้จากการขายและการให้บริการ	4	557,710,344.60	507,761,945.79	444,348,665.06	418,326,639.26
	ต้นทุนขายและการให้บริการ		(406,115,462.67)	(369,281,033.62)	(323,676,959.04)	(307,682,695.68)
	กำไรขั้นต้น		151,594,881.93	138,480,912.17	120,671,706.02	110,643,943.58
	รายได้อื่น		5,392,351.60	3,611,447.66	4,503,921.92	3,049,453.87
	หนี้สูญได้รับคืน		34,000.00	1,525,782.44	34,000.00	1,468,940.07
	ค่าใช้จ่ายในการขาย		(49,735,068.91)	(46,448,537.59)	(39,694,672.03)	(36,975,183.54)
	ค่าใช้จ่ายในการบริหาร	4	(84,907,608.80)	(61,601,180.70)	(66,452,239.09)	(48,251,383.06)
	ต้นทุนทางการเงิน		(3,736,018.22)	(4,093,301.34)	(2,804,238.34)	(2,796,559.35)
	กำไรก่อนภาษีเงินได้		18,642,537.60	31,475,122.64	16,258,478.48	27,139,211.57
	ค่าใช้จ่ายภาษีเงินได้	19	(4,022,459.02)	(6,940,753.05)	(4,130,831.90)	(5,810,043.97)
	กำไรสุทธิสำหรับปี		14,620,078.58	24,534,369.59	12,127,646.58	21,329,167.60
	กำไรเบ็ดเสร็จอื่น					
	ผลต่างของอัตราแลกเปลี่ยนจากการแปลงค่าทางการเงิน		298,998.98	(514,082.12)	-	-
	กำไรเบ็ดเสร็จรวมสำหรับปี		14,919,077.56	24,020,287.47	12,127,646.58	21,329,167.60
	การแบ่งปันกำไร					
	ส่วนที่เป็นของผู้ถือหุ้นบริษัทใหญ่		14,620,078.58	24,534,369.59	12,127,646.58	21,329,167.60
	ส่วนที่เป็นของส่วนได้เสียที่ไม่มีอำนาจควบคุม		-	-	-	-
			14,620,078.58	24,534,369.59	12,127,646.58	21,329,167.60
	การแบ่งปันกำไรเบ็ดเสร็จรวม:					
	ส่วนที่เป็นของผู้ถือหุ้นบริษัทใหญ่		14,919,077.56	24,020,287.47	12,127,646.58	21,329,167.60
	ส่วนที่เป็นของส่วนได้เสียที่ไม่มีอำนาจควบคุม		-	-	-	-
			14,919,077.56	24,020,287.47	12,127,646.58	21,329,167.60
	กำไรต่อหุ้น :					
	กำไรต่อหุ้นขั้นพื้นฐาน	24	0.01	0.02	0.01	0.02
	จำนวนหุ้นสามัญถ่วงน้ำหนัก (หุ้น)		1,324,629,262	1,032,077,949	1,324,629,262	1,032,077,949
	กำไรต่อหุ้นปรับลด	25	-	0.02	-	0.02
	จำนวนหุ้นสามัญถ่วงน้ำหนักปรับลด (หุ้น)		-	1,134,158,926	-	1,134,158,926

หมายเหตุประกอบงบการเงินเป็นส่วนหนึ่งของงบการเงินนี้

งบแสดงการเปลี่ยนแปลงส่วนของผู้ถือหุ้น

บริษัท บิวเดอสมาร์ก จำกัด (มหาชน) และบริษัทย่อย
สำหรับปีสิ้นสุดวันที่ 31 ธันวาคม 2558

หมายเหตุ	หน่วย : บาท									
	งบการเงินรวม									
	ส่วนของผู้ถือหุ้นบริษัทใหญ่					องค์ประกอบอื่น				
ทุนเรือนหุ้นที่ออกและชำระแล้ว	ส่วนเกินมูลค่าหุ้นสามัญ	ส่วนเกิน	สำรองเพื่อการจ่ายที่หุ้นเป็นเกณฑ์	สำรองตามกฎหมาย	กำไรสะสม	กำไร(ขาดทุน)เบ็ดเสร็จก่อนการแปลงค่า	งบการเงินรวม	รวมส่วนของผู้ถือหุ้นบริษัทใหญ่	ส่วนได้เสียที่ไม่มีอำนาจควบคุม	รวมส่วนของผู้ถือหุ้น
ยอดคงเหลือ ณ วันที่ 1 มกราคม 2557	75,000,000.00	26,990,701.23	-	1,100,000.00	3,390,472.50	35,652,227.10	611,133.88	142,744,534.71	300.00	142,744,834.71
การเปลี่ยนแปลงในส่วนของผู้ถือหุ้นสำหรับปี:										
สำรองเพื่อการจ่ายที่หุ้นเป็นเกณฑ์	-	-	-	425,333.31	-	-	-	425,333.31	-	425,333.31
เพิ่มทุนจดทะเบียน	29,258,350.00	-	-	-	-	-	-	29,258,350.00	-	29,258,350.00
เงินปันผลจ่าย	-	-	-	-	-	(11,999,999.84)	-	(11,999,999.84)	-	(11,999,999.84)
กำไรเบ็ดเสร็จรวมสำหรับปี	-	-	-	-	-	24,534,369.59	(514,082.12)	24,020,287.47	-	24,020,287.47
จัดสรรเป็นสำรองตามกฎหมาย	-	-	-	-	1,066,458.38	(1,066,458.38)	-	-	-	-
ยอดคงเหลือ ณ วันที่ 31 ธันวาคม 2557	104,258,350.00	26,990,701.23	-	1,525,333.31	4,456,930.88	47,120,138.47	97,051.76	184,448,505.65	300.00	184,448,805.65
การเปลี่ยนแปลงในส่วนของผู้ถือหุ้นสำหรับปี:										
เพิ่มทุนจดทะเบียน	9,701,306.00	-	-	-	-	-	-	9,701,306.00	-	9,701,306.00
หุ้นทุนออกให้ตามสิทธิ	1,175,000.00	6,227,500.10	-	(1,525,333.31)	-	-	-	5,877,166.79	-	5,877,166.79
เงินปันผลจ่าย	-	-	-	-	-	(2,958,310.50)	-	(2,958,310.50)	-	(2,958,310.50)
หุ้นปันผล	26,605,756.20	-	-	-	-	(26,605,756.20)	-	-	-	-
กำไรเบ็ดเสร็จรวมสำหรับปี	-	-	-	-	-	14,620,078.58	298,998.98	14,919,077.56	-	14,919,077.56
เพิ่มทุนในส่วนได้เสียที่ไม่มีอำนาจควบคุม	-	-	-	-	-	-	-	-	300.00	300.00
จัดสรรเป็นสำรองตามกฎหมาย	-	-	-	-	606,382.33	(606,382.33)	-	-	-	-
ยอดคงเหลือ ณ วันที่ 31 ธันวาคม 2558	141,740,412.20	33,218,201.33	-	-	5,063,313.21	31,569,768.02	396,050.74	211,987,745.50	600.00	211,988,345.50

หมายเหตุประกอบงบการเงินเป็นส่วนหนึ่งของงบการเงินนี้

งบแสดงการเปลี่ยนแปลงส่วนของผู้ถือหุ้น

บริษัท บิวเดอส์ จำกัด (มหาชน) และบริษัทย่อย
สำหรับปีสิ้นสุดวันที่ 31 ธันวาคม 2558

หน่วย : บาท

หมายเหตุ	งบการเงินเฉพาะกิจการ						รวมค่าของ ของผู้ถือหุ้น
	ทุนเรือนหุ้นที่ออกและ ชำระแล้ว	ส่วนเกิน มูลค่าหุ้นสามัญ	สำรองเพื่อการจ่าย ที่หุ้นเป็นเกณฑ์	กำไรสะสม ซึ่งไม่ได้จัดสรร	องค์ประกอบอื่นของ ส่วนของผู้ถือหุ้น		
ยอดคงเหลือ ณ วันที่ 1 มกราคม 2557	75,000,000.00	26,990,701.23	1,100,000.00	3,390,472.50	38,736,915.19	-	145,218,088.92
การเปลี่ยนแปลงในส่วนของผู้ถือหุ้นสำหรับปี :							
สำรองเพื่อการจ่ายที่หุ้นเป็นเกณฑ์	-	-	425,333.31	-	-	-	425,333.31
เพิ่มทุนจดทะเบียน	29,258,350.00	-	-	-	-	-	29,258,350.00
เงินปันผลจ่าย	-	-	-	-	(11,999,999.84)	-	(11,999,999.84)
กำไรเบ็ดเสร็จรวมสำหรับปี	-	-	-	-	21,329,167.60	-	21,329,167.60
จัดสรรเป็นสำรองตามกฎหมาย	-	-	-	1,066,458.38	(1,066,458.38)	-	-
ยอดคงเหลือ ณ วันที่ 31 ธันวาคม 2557	104,258,350.00	26,990,701.23	1,525,333.31	4,456,930.88	46,999,624.57	-	184,230,939.99
การเปลี่ยนแปลงในส่วนของผู้ถือหุ้นสำหรับปี :							
เพิ่มทุนจดทะเบียน	9,701,306.00	-	-	-	-	-	9,701,306.00
หุ้นทุนออกให้ตามสิทธิ	1,175,000.00	6,227,500.10	(1,525,333.31)	-	-	-	5,877,166.79
เงินปันผลจ่าย	-	-	-	-	(2,958,310.50)	-	(2,958,310.50)
หุ้นปันผล	26,605,756.20	-	-	-	(26,605,756.20)	-	-
กำไรเบ็ดเสร็จรวมสำหรับปี	-	-	-	-	12,127,646.58	-	12,127,646.58
จัดสรรเป็นสำรองตามกฎหมาย	-	-	-	606,382.33	(606,382.33)	-	-
ยอดคงเหลือ ณ วันที่ 31 ธันวาคม 2558	141,740,412.20	33,218,201.33	-	5,063,313.21	28,956,822.12	-	208,978,748.86

หมายเหตุประกอบงบการเงินเป็นส่วนหนึ่งของงบการเงินนี้

งบกระแสเงินสด

บริษัท บิวเดอสมาร์ก จำกัด (มหาชน) และบริษัทย่อย
สำหรับปีสิ้นสุดวันที่ 31 ธันวาคม 2558

	หน่วย : บาท			
	งบการเงินรวม		งบการเงินเฉพาะกิจการ	
	2558	2557	2558	2557
กระแสเงินสดจากกิจกรรมดำเนินงาน:				
กำไรสุทธิก่อนภาษี	18,642,537.60	31,475,122.64	16,258,478.48	27,139,211.57
ปรับรายการกระทบกำไรสุทธิเป็นเงินสดรับ (จ่าย) จากการดำเนินงาน				
หนี้สงสัยจะสูญ-ลูกหนี้การค้าและลูกหนี้อื่น	577,293.87	1,022,258.37	3,997,968.80	561,082.81
ค่าเสื่อมราคาและค่าตัดจำหน่าย	8,063,262.41	7,145,429.14	4,777,665.55	4,724,800.11
ค่าต่อมูลค่าสินค้าล้าสมัย	352,141.48	959,084.21	-	959,084.21
กำไรจากการจำหน่ายสินทรัพย์ถาวร	(186,913.88)	(139,344.10)	(186,913.88)	(1,606.84)
กำไร (ขาดทุน) จากอัตราแลกเปลี่ยนที่ยังไม่เกิดขึ้น	103,434.56	(167,833.77)	(310,398.84)	(130,895.06)
ผลต่างจากการแปลงค่างบการเงิน	298,998.98	(514,082.12)	-	-
ค่าใช้จ่ายผลประโยชน์พนักงาน	917,296.88	860,719.49	638,414.00	590,184.97
ค่าใช้จ่ายผลตอบแทนที่ใช้หุ้นเป็นเกณฑ์	(1,525,333.31)	425,333.31	(1,525,333.31)	425,333.31
ต้นทุนทางการเงิน	3,736,018.22	4,093,301.34	2,804,238.34	2,796,559.35
กำไรจากกิจกรรมดำเนินงานก่อนการเปลี่ยนแปลง				
ในสินทรัพย์และหนี้สินดำเนินงาน	30,978,736.81	45,159,988.51	26,454,119.14	37,063,754.43
การเปลี่ยนแปลงในสินทรัพย์ดำเนินงาน(เพิ่มขึ้น)ลดลง				
ลูกหนี้การค้าและลูกหนี้อื่น	14,605,728.26	(13,959,203.16)	14,473,098.70	(22,581,554.49)
สินค้าคงเหลือ	10,735,107.87	(18,226,091.45)	21,428,891.79	(17,797,201.30)
สินทรัพย์หมุนเวียนอื่น	1,491,056.11	(3,388,992.30)	(815,338.72)	(1,607,418.02)
สินทรัพย์ไม่หมุนเวียนอื่น	108,211.52	(1,418,686.59)	300,000.00	-
การเปลี่ยนแปลงในหนี้สินดำเนินงานเพิ่มขึ้น(ลดลง)				
เจ้าหนี้การค้าและเจ้าหนี้อื่น	(11,384,128.18)	11,002,022.65	(22,502,427.09)	22,738,959.41
เงินมัดจำรับล่วงหน้า	5,469,821.33	(3,242,439.23)	(2,254,435.76)	(4,051,898.59)
หนี้สินหมุนเวียนอื่น	(1,274,794.13)	1,822,164.07	(668,784.47)	3,071,519.78
จ่ายชำระภาษีเงินได้นิติบุคคล	(7,166,878.12)	(6,822,363.47)	(6,845,187.90)	(6,223,254.65)
เงินสดสุทธิได้มาจากกิจกรรมดำเนินงาน	43,562,861.47	10,926,399.03	29,569,935.69	10,612,906.57

หมายเหตุประกอบงบการเงินเป็นส่วนหนึ่งของงบการเงินนี้

งบกระแสเงินสด

บริษัท บิวเดอสมาร์ท จำกัด (มหาชน) และบริษัทย่อย
สำหรับปีสิ้นสุดวันที่ 31 ธันวาคม 2558

	หน่วย : บาท			
	งบการเงินรวม		งบการเงินเฉพาะกิจการ	
	2558	2557	2558	2557
กระแสเงินสดจากกิจกรรมลงทุน				
เงินสดจ่ายเงินให้ผู้ยืมระยะสั้นแก่กิจการที่เกี่ยวข้องกัน	-	-	(5,000,000.00)	(1,500,000.00)
เงินสดรับเงินจากผู้ยืมระยะสั้นแก่กิจการที่เกี่ยวข้องกัน	-	-	3,500,000.00	3,000,000.00
เงินสดจ่ายซื้อสินทรัพย์ถาวร	(8,183,307.07)	(4,891,139.23)	(3,853,929.86)	(2,742,659.42)
เงินสดรับจากการขายสินทรัพย์ถาวร	464,204.86	17,000.00	186,915.88	54,799.97
เงินสดจ่ายซื้อโปรแกรมสำเร็จรูป	(353,400.00)	(784,259.06)	(194,100.00)	(237,000.00)
เงินสดจ่ายซื้อเงินลงทุนในบริษัทย่อย	-	-	(6,999,700.00)	-
เงินฝากธนาคารคิดภาระค้ำประกัน(เพิ่มขึ้น)ลดลง	(1,500,000.00)	278,462.78	(1,500,000.00)	1,778,462.78
เงินสดสุทธิ(ใช้ไป)ได้จากกิจกรรมลงทุน	(9,572,502.21)	(5,379,935.51)	(13,860,813.98)	353,603.33
กระแสเงินสดจากกิจกรรมจัดหาเงิน				
เงินกู้ยืมระยะสั้นจากสถาบันการเงินเพิ่มขึ้น	8,999,525.15	15,044,961.07	19,209,222.69	7,631,780.18
จ่ายชำระหนี้เงินกู้ยืมระยะสั้นจากสถาบันการเงิน	(4,671,352.02)	(3,583,775.99)	(4,671,352.02)	(3,583,775.99)
จ่ายชำระหนี้สินตามสัญญาเช่าทางการเงิน - สุทธิ	(1,272,518.58)	(871,403.05)	(599,615.13)	(145,425.95)
เงินสดรับค่าหุ้นเพิ่มทุน	17,104,034.30	29,258,350.00	17,104,034.30	29,258,350.00
เงินสดจ่ายเงินปันผล	(2,958,538.70)	(11,999,999.84)	(2,958,538.70)	(11,999,999.84)
เงินสดจ่ายต้นทุนทางการเงิน	(3,581,020.01)	(4,587,283.49)	(2,598,514.13)	(2,921,842.86)
เงินสดสุทธิได้จากกิจกรรมจัดหาเงิน	13,620,130.14	23,260,848.70	25,485,237.01	18,239,085.54
เงินสดและรายการเทียบเท่าเงินสดเพิ่มขึ้น - สุทธิ	47,610,489.40	28,807,312.22	41,194,358.72	29,205,595.44
เงินสดและรายการเทียบเท่าเงินสดต้นปี	70,707,869.29	41,900,557.07	57,953,123.92	28,747,528.48
เงินสดและรายการเทียบเท่าเงินสดปลายปี	118,318,358.69	70,707,869.29	99,147,482.64	57,953,123.92

ข้อมูลเพิ่มเติมประกอบงบกระแสเงินสด

1) รายการที่ไม่เป็นตัวแทน

หนี้สินตามสัญญาเช่าการเงินจากการซื้อทรัพย์สิน	2,782,616.81	1,839,148.23	2,398,598.12	-
หุ้นปันผล	26,605,528.00	-	26,605,528.00	-
หักกลบหนี้ระหว่างเงินทรองจ่ายกับค่าใช้จ่ายค้างจ่ายของบริษัทย่อย	-	-	3,130,511.78	-

หมายเหตุประกอบงบการเงินเป็นส่วนหนึ่งของงบการเงินนี้

หมายเหตุประกอบงบการเงิน

บริษัท บิวเดอส์มาร์ก จำกัด (มหาชน) และบริษัทย่อย
สำหรับปีสิ้นสุดวันที่ 31 ธันวาคม 2558

1. ข้อมูลทั่วไป

บริษัท บิวเดอส์มาร์ก จำกัด (มหาชน) “บริษัท” ตั้งอยู่เลขที่ 905/7 พระราม 3 ซอย 51 ถนนพระราม 3 บางโพงพาง เขตยานนาวา กรุงเทพมหานคร และมีสาขา ตั้งอยู่เลขที่ 636/11-12 หมู่ 3 ถนนพุทธรักษา ตำบลแพรกษา อำเภอมือง จังหวัดสมุทรปราการ บริษัทดำเนินธุรกิจหลักในการขายวัสดุก่อสร้าง อุปกรณ์ เครื่องมือ และเครื่องใช้ในการก่อสร้างและตกแต่งภายใน บริษัทได้จดทะเบียนเข้าเป็นบริษัทในตลาดหลักทรัพย์แห่งประเทศไทยเมื่อวันที่ 14 กุมภาพันธ์ 2551 โดยหลักทรัพย์ทำการซื้อขายในส่วนของตลาดหลักทรัพย์ใหม่ (MAI: Market for Alternative Investment)

2. เกณฑ์การจัดทำงบการเงิน

2.1 งบการเงินนี้จัดทำขึ้นตามมาตรฐานการรายงานทางการเงินไทย (“มาตรฐานการรายงานทางการเงิน”) รวมถึงการตีความและแนวปฏิบัติทางการบัญชีที่ประกาศใช้โดยสภาวิชาชีพบัญชี (“สภาวิชาชีพบัญชี”) กฎระเบียบและประกาศคณะกรรมการกำกับหลักทรัพย์และตลาดหลักทรัพย์ที่เกี่ยวข้อง

การแสดงรายการในงบการเงิน ได้ทำขึ้นเพื่อให้เป็นไปตามข้อกำหนดในประกาศกรมพัฒนาธุรกิจการค้าลงวันที่ 28 กันยายน 2554 ออกตามความในพระราชบัญญัติการบัญชี พ.ศ. 2543

งบการเงินของบริษัท ได้จัดทำเป็นภาษาไทย และมีหน่วยเงินตราเป็นบาท และมีการเปิดเผยเพื่อให้แสดงเป็นหน่วยบาท เว้นแต่ที่ระบุไว้เป็นอย่างอื่น ซึ่งการจัดทำงบการเงินดังกล่าวเป็นไปตามวัตถุประสงค์ของการจัดทำรายงานในประเทศ ดังนั้นเพื่อความสะดวกของผู้อ่านงบการเงินที่ไม่คุ้นเคยกับภาษาไทย บริษัท ได้จัดทำงบการเงินฉบับภาษาอังกฤษขึ้น โดยแปลจากงบการเงินฉบับภาษาไทย

ในการจัดทำงบการเงินให้เป็นไปตามมาตรฐานการบัญชี ผู้บริหารต้องใช้ในการประมาณและข้อสมมติฐานหลายประการ ซึ่งมีผลกระทบต่อการกำหนดนโยบายและการรายงานจำนวนเงินที่เกี่ยวข้องกับ สินทรัพย์ หนี้สิน รายได้ และค่าใช้จ่าย การประมาณและข้อสมมติฐานมาจากประสบการณ์ในอดีตและปัจจัยต่างๆที่ผู้บริหารมีความเชื่อมั่นอย่างสมเหตุสมผลภายใต้สภาวะการณ์แวดล้อมนั้น ดังนั้นผลที่เกิดขึ้นจริงจากการตั้งข้อสมมติฐานต่อมูลค่าตามบัญชีของสินทรัพย์และหนี้สินอาจแตกต่างไปจากที่ประมาณไว้

ประมาณการและข้อสมมติฐานที่ใช้ในการจัดทำงบการเงินจะได้รับการทบทวนอย่างสม่ำเสมอ การปรับประมาณทางบัญชี จะบันทึกในงวดบัญชีที่ประมาณการดังกล่าวได้รับการทบทวนหากการปรับประมาณการกระทบเฉพาะงวดนั้นๆ และจะบันทึกในงวดที่ปรับหรืองวดในอนาคตหากการปรับประมาณการกระทบทั้งงวดปัจจุบันและอนาคต

2.2 เกณฑ์การจัดทำงบการเงินรวม

ก) งบการเงินรวมประกอบด้วยงบการเงินของบริษัทและบริษัทย่อย (รวมกันเรียกว่า “กลุ่มบริษัท”)

รายละเอียดบริษัทย่อยของบริษัท มีดังต่อไปนี้

ชื่อบริษัท	ประเทศ ที่จดทะเบียน	ประเภทกิจการ	อัตราร้อยละของการถือหุ้น	
			2558	2557
1. บริษัท อินสตอลโคเรค จำกัด	ไทย	ให้บริการติดตั้ง ผลิตภัณฑ์อลูมิเนียม	100	100
2. บริษัท ดีแอนด์คัมบลิว (เอเชีย) จำกัด	ไทย	จำหน่ายและติดตั้งเกี่ยวกับระบบประตูและหน้าต่าง อลูมิเนียม อัจฉริยะภายใต้ชื่อผลิตภัณฑ์ "Fletcher"	99.99	99.99
3. บริษัท บิวเคอสมาร์ท คอนสตรัคชั่น ซิสเต็ม จำกัด	อินเดีย	จำหน่ายวัสดุก่อสร้างและให้บริการหลังการขาย (หยุดดำเนินการในไตรมาส 2 ปี 2558)	100	100
4. บริษัท บิวคิง บิลด์ จำกัด	ไทย	ยังไม่เปิดดำเนินการ	99.99	-

- ข) บริษัทฯจะถือว่ามีการควบคุมกิจการที่เข้าไปลงทุนหรือบริษัทย่อยได้ หากบริษัทฯมีสิทธิได้รับหรือมีส่วนได้เสียในผลตอบแทนของกิจการที่เข้าไปลงทุน และสามารถใช้อำนาจในการสั่งการกิจกรรมที่ส่งผลกระทบต่ออย่างมีนัยสำคัญต่อจำนวนเงินผลตอบแทนนั้นได้
- ค) บริษัทฯนำงบการเงินของบริษัทย่อยมารวมในการจัดทำงบการเงินรวมตั้งแต่วันที่บริษัทฯมีอำนาจในการควบคุมบริษัทย่อย จนถึงวันที่บริษัทฯสิ้นสุดการควบคุมบริษัทย่อยนั้น
- ง) งบการเงินรวมจัดทำขึ้นโดยใช้นโยบายการบัญชีเดียวกันสำหรับรายการบัญชีหรือเหตุการณ์ทางบัญชีที่เหมือนกันหรือที่คล้ายคลึงกัน
- จ) ยอดคงค้างระหว่างบริษัทฯและบริษัทย่อย รายการค้างระหว่างกันที่มีสาระสำคัญได้ถูกตัดออกจากงบการเงินรวมนี้แล้ว
- ฉ) ส่วนของผู้มีส่วนได้เสียที่ไม่มีอำนาจควบคุม คือ จำนวนกำไรหรือขาดทุนและสินทรัพย์สุทธิของบริษัทย่อยส่วนที่ไม่ได้เป็นของบริษัทฯ และแสดงเป็นรายการแยกต่างหากในส่วนของกำไรหรือขาดทุนรวมและส่วนของผู้ถือหุ้นในงบแสดงฐานะการเงินรวม

มาตรฐานการรายงานทางการเงินที่ออกและปรับปรุงใหม่

สภาวิชาชีพบัญชีได้ออกมาตรฐานการบัญชีฉบับปรับปรุงและฉบับใหม่เป็นจำนวนมาก ซึ่งมีผลบังคับใช้สำหรับรอบระยะเวลาบัญชีที่เริ่มในหรือหลังวันที่ 1 มกราคม 2558 มาตรฐานการบัญชีดังกล่าวได้รับการปรับปรุงหรือจัดให้มีขึ้นเพื่อให้มีเนื้อหาเท่าเทียมกับมาตรฐานการรายงานทางการเงินระหว่างประเทศ โดยการเปลี่ยนแปลงมาตรฐานการบัญชีในครั้งนี้ส่วนใหญ่เป็นการปรับปรุงถ้อยคำและคำศัพท์การตีความและการให้แนวปฏิบัติทางการบัญชีกับผู้ใช้มาตรฐาน ฝ่ายบริหารของบริษัทฯเชื่อว่าจะไม่มีผลกระทบต่ออย่างมีสาระสำคัญต่องบการเงินในปีที่นำมามาตรฐานดังกล่าวมาถือปฏิบัติ อย่างไรก็ตาม มาตรฐานการบัญชีตามที่กล่าวข้างต้นบางฉบับเป็นมาตรฐานการบัญชีที่มีการเปลี่ยนแปลงหลักการสำคัญ ซึ่งประกอบด้วยมาตรฐานดังต่อไปนี้

มาตรฐานการบัญชี ฉบับที่ 19 (ปรับปรุง 2557) เรื่อง ผลประโยชน์ของพนักงาน

มาตรฐานฉบับปรับปรุงนี้กำหนดให้กิจการต้องรับรู้รายการกำไรขาดทุนจากการประมาณการตามหลักคณิตศาสตร์ประกันภัยทันทีในกำไรขาดทุนเบ็ดเสร็จอื่น ในขณะที่มาตรฐานฉบับเดิมอนุญาตให้กิจการเลือกรับรู้รายการดังกล่าวทันทีในกำไรขาดทุนหรือในกำไรขาดทุนเบ็ดเสร็จอื่น หรือทยอยรับรู้ในกำไรขาดทุนก็ได้

บริษัทฯได้เปลี่ยนแปลงการรับรู้รายการกำไรขาดทุนจากการประมาณการตามหลักคณิตศาสตร์ประกันภัยในปีปัจจุบันจากการรับรู้ทันทีในกำไรหรือขาดทุนไปเป็นรับรู้ทันทีในกำไรขาดทุนเบ็ดเสร็จอื่น อย่างไรก็ตามการเปลี่ยนแปลงดังกล่าวไม่มีผลกระทบต่องบแสดงฐานะการเงิน ณ วันที่ 31 ธันวาคม 2557 และงบกำไรขาดทุนเบ็ดเสร็จสำหรับปีสิ้นสุดวันที่ 31 ธันวาคม 2557 ที่นำมาแสดงเป็นข้อมูลเปรียบเทียบ

มาตรฐานการรายงานทางการเงิน ฉบับที่ 10 เรื่อง งบการเงินรวม

มาตรฐานการรายงานทางการเงินฉบับที่ 10 กำหนดหลักเกณฑ์เกี่ยวกับการจัดทำงบการเงินรวม โดยใช้แทนเนื้อหาเกี่ยวกับบัญชีสำหรับงบการเงินรวมที่เดิมกำหนดอยู่ในมาตรฐานการบัญชี ฉบับที่ 27 เรื่อง งบการเงินรวมและงบการเงินเฉพาะกิจการ มาตรฐานฉบับนี้เปลี่ยนแปลงหลักการเกี่ยวกับการพิจารณาว่าผู้ลงทุนมีอำนาจการควบคุมหรือไม่ กล่าวคือ ภายใต้มาตรฐานฉบับนี้ผู้ลงทุนจะถือว่าตนควบคุมกิจการที่เข้าไปลงทุนได้ หากคนมีสิทธิได้รับหรือมีส่วนได้เสียในผลตอบแทนของกิจการที่เข้าไปลงทุน และตนสามารถใช้อำนาจในการสั่งการกิจกรรมที่ส่งผลกระทบต่อจำนวนเงินผลตอบแทนนั้นได้ ถึงแม้ว่าตนจะมีสัดส่วนการถือหุ้นหรือสิทธิในการออกเสียงโดยรวมน้อยกว่าถึงหนึ่งก็ตาม การเปลี่ยนแปลงที่สำคัญนี้ส่งผลให้ฝ่ายบริหารต้องใช้ดุลยพินิจอย่างมากในการทบทวนว่าบริษัทและบริษัทย่อยมีอำนาจควบคุมในกิจการที่เข้าไปลงทุนหรือไม่และจะต้องนำบริษัทใดในกลุ่มกิจการมาจัดทำงบการเงินรวมบ้าง

ฝ่ายบริหารของบริษัทฯและบริษัทย่อยเชื่อว่ามาตรฐานฉบับดังกล่าวจะไม่มีผลกระทบอย่างเป็นทางการเป็นสาระสำคัญต่องบการเงินของบริษัทฯและบริษัทย่อย

มาตรฐานการรายงานทางการเงิน ฉบับที่ 12 เรื่อง การเปิดเผยข้อมูลเกี่ยวกับส่วนได้เสียในกิจการอื่น

มาตรฐานฉบับนี้กำหนดเรื่องการเปิดเผยข้อมูลที่เกี่ยวข้องกับส่วนได้เสียของกิจการในบริษัทย่อย การร่วมกิจการ บริษัทร่วม รวมถึงกิจการที่มีโครงสร้างเฉพาะตัว มาตรฐานฉบับนี้จึงไม่มีผลกระทบทางการเงินต่องบการเงินของบริษัทฯและบริษัทย่อย

มาตรฐานการรายงานทางการเงิน ฉบับที่ 13 เรื่อง การวัดมูลค่ายุติธรรม

มาตรฐานฉบับนี้กำหนดแนวทางเกี่ยวกับการวัดมูลค่ายุติธรรมและการเปิดเผยข้อมูลที่เกี่ยวข้องกับการวัดมูลค่ายุติธรรม กล่าวคือ หากกิจการต้องวัดมูลค่ายุติธรรมของสินทรัพย์หรือหนี้สินใดตามข้อกำหนดของมาตรฐานที่เกี่ยวข้องอื่น กิจการจะต้องวัดมูลค่ายุติธรรมนั้นตามหลักการของมาตรฐานฉบับนี้ และใช้วิธีเปลี่ยนทันทีเป็นต้นไปในการรับรู้ผลกระทบจากการเริ่มใช้มาตรฐานนี้

จากการประเมินเบื้องต้น ฝ่ายบริหารของบริษัทฯและบริษัทย่อยเชื่อว่ามาตรฐานข้างต้นจะไม่มีผลกระทบอย่างเป็นทางการเป็นสาระสำคัญต่องบการเงินของบริษัทฯและบริษัทย่อย

มาตรฐานการรายงานทางการเงินที่จะมีผลบังคับในอนาคต

ในระหว่างปี สภาวิชาชีพบัญชีได้ประกาศใช้มาตรฐานการรายงานทางการเงินฉบับปรับปรุง (ปรับปรุง 2558) และฉบับใหม่ รวมถึงแนวปฏิบัติทางบัญชี จำนวนหลายฉบับ ซึ่งมีผลบังคับใช้สำหรับงบการเงินที่มีรอบระยะเวลาบัญชีที่เริ่มในหรือหลังวันที่ 1 มกราคม 2559 มาตรฐานการรายงานทางการเงินดังกล่าวได้รับการปรับปรุงหรือจัดให้มีขึ้นเพื่อให้มีเนื้อหาเท่าเทียมกับมาตรฐานการรายงานทางการเงินระหว่างประเทศ ฝ่ายบริหารของบริษัทฯและบริษัทย่อยเชื่อว่ามาตรฐานการรายงานทางการเงินฉบับปรับปรุงดังกล่าวจะไม่มีผลกระทบอย่างเป็นทางการเป็นสาระสำคัญต่องบการเงินเมื่อนำมาถือปฏิบัติ

3. สรุปนโยบายการบัญชีที่สำคัญ

เงินสดและรายการเทียบเท่าเงินสด

เงินสดและรายการเทียบเท่าเงินสด หมายถึง เงินสดและเงินฝากธนาคาร และเงินลงทุนระยะสั้นที่มีสภาพคล่องสูง ซึ่งถึงกำหนดจ่ายคืนภายในระยะเวลาไม่เกิน 3 เดือนนับจากวันที่ได้มาและไม่มีข้อจำกัดในการเบิกใช้

ลูกหนี้การค้า

ลูกหนี้การค้าแสดงด้วยมูลค่าที่จะได้รับ ค่าเพื่อหนี้สงสัยจะสูญประมาณจากการสอบทานยอดคงเหลือ โดยปกติ บริษัทตั้งค่าเพื่อหนี้สงสัยจะสูญเต็มจำนวน สำหรับลูกหนี้ที่ค้างนานเกินกว่า 180 วัน นอกจากนี้ บริษัทจะพิจารณาความเพียงพอของค่าเพื่อหนี้สงสัยจะสูญ เป็นการเฉพาะเจาะจงสำหรับลูกหนี้แต่ละราย โดยพิจารณาจากฐานะการเงิน และประวัติการเก็บเงินของลูกค้า ณ วันสิ้นปี หนี้สูญที่เกิดขึ้นในระหว่างปีตัดเป็นค่าใช้จ่ายทันทีที่เกิดขึ้น

ในระหว่าง ไตรมาส 3 ปี 2558 บริษัทได้เปลี่ยนหลักเกณฑ์การประมาณการค่าเพื่อหนี้สงสัยจะสูญ โดยคำนวณจากอัตราร้อยละของลูกหนี้ที่เรียกเก็บไม่ได้โดยพิจารณาจากประวัติการเก็บเงินของลูกค้า อย่างไรก็ตามสำหรับลูกหนี้การค้าที่ค้างนานเกิน 180 วัน บริษัทยังคงตั้งค่าเพื่อหนี้สงสัยจะสูญเต็มจำนวน การประมาณค่าเพื่อหนี้สงสัยจะสูญตามหลักเกณฑ์ใหม่ได้ใช้ความระมัดระวังมากกว่าหลักเกณฑ์เดิม โดยมีผลทำให้ค่าเพื่อหนี้สงสัยจะสูญในงบกำไรขาดทุน เพิ่มขึ้นเป็นจำนวน 0.34 ล้านบาท

สินค้าคงเหลือ

สินค้าคงเหลือแสดงด้วยราคาทุนหรือมูลค่าสุทธิที่จะได้รับแล้วแต่ราคาใดจะต่ำกว่า ราคาทุนของสินค้าคำนวณโดยวิธีถัวเฉลี่ยถ่วงน้ำหนัก ต้นทุนในการซื้อประกอบด้วยราคาซื้อ และค่าใช้จ่ายทางตรงที่เกี่ยวข้องกับการซื้อสินค้านั้น เช่น ค่าภาษีอากร ค่าขนส่งหักด้วยส่วนลดและเงินที่ได้รับคืนจากการซื้อสินค้า งานระหว่างทำ ประกอบด้วย ต้นทุนวัสดุและค่าแรงมูลค่าที่จะได้รับประมาณจากราคาที่คาดว่าจะขายได้ตามปกติของธุรกิจหักด้วยค่าใช้จ่ายที่จำเป็นเพื่อให้สินค้านั้นสำเร็จรูป และค่าใช้จ่ายในการขาย

การด้อยค่าของสินทรัพย์

บริษัทและบริษัทย่อยจะทำการประเมินว่ามีข้อบ่งชี้ซึ่งแสดงว่า ณ วันที่ในงบการเงิน สินทรัพย์ด้อยค่าลงหรือไม่ หากมีข้อบ่งชี้ของการด้อยค่า บริษัท และบริษัทย่อยจะทำการประมาณมูลค่าที่คาดว่าจะได้รับคืนของสินทรัพย์และหากพบว่าราคาตามบัญชีของสินทรัพย์นั้นมีมูลค่าสูงกว่ามูลค่าที่คาดว่าจะได้รับคืน บริษัท และบริษัทย่อยจะลดมูลค่าของสินทรัพย์ลงให้เท่ากับมูลค่าที่คาดว่าจะได้รับคืน และรับรู้ผลขาดทุนจากการด้อยค่าของสินทรัพย์ในงบกำไรขาดทุนเบ็ดเสร็จ (มูลค่าที่คาดว่าจะได้รับคืนของสินทรัพย์หมายถึงราคาขายสุทธิหรือมูลค่าจากการใช้ของสินทรัพย์นั้นแล้วแต่จำนวนใดจะสูงกว่า)

เงินลงทุนในบริษัทย่อย

เงินลงทุนในบริษัทย่อยแสดงในงบการเงินเฉพาะแสดงด้วยวิธีราคาทุนสุทธิจากการด้อยค่า (ถ้ามี)

อุปกรณ์

อุปกรณ์ รับรู้เมื่อเริ่มแรกตามราคาทุนหักด้วยค่าเสื่อมราคาสะสม

ค่าเสื่อมราคาคำนวณ โดยวิธีเส้นตรง เพื่อลดราคาตามบัญชีของสินทรัพย์แต่ละชนิดตามอายุการใช้งาน โดยประมาณของสินทรัพย์ดังต่อไปนี้

ส่วนปรับปรุงอาคารและสิ่งปลูกสร้าง	5	ปี
อุปกรณ์คลังสินค้า	5	ปี
ยานพาหนะ	5	ปี
เครื่องตกแต่งและเครื่องใช้สำนักงาน	3 - 5	ปี
เครื่องจักรและอุปกรณ์โรงงาน	3	ปี

ในกรณีที่ราคาตามบัญชีสูงกว่ามูลค่าที่คาดว่าจะได้รับคืนซึ่งคำนวณจากมูลค่าปัจจุบันของกระแสเงินสดที่คาดว่าจะเกิดในอนาคตจากการใช้สินทรัพย์อย่างต่อเนื่อง หรือจำนวนที่จะได้รับจากการจำหน่ายสินทรัพย์หักด้วยต้นทุนจากการจำหน่ายสินทรัพย์นั้น แล้วแต่จำนวนใดจะสูงกว่า ราคาตามบัญชีจะถูกปรับลดให้เท่ากับมูลค่าที่คาดว่าจะได้รับคืน

กำไรขาดทุนจากการขายอุปกรณ์กำหนดขึ้นจากราคาตามบัญชี และได้อยู่รวมอยู่ในการคำนวณกำไรจากการดำเนินงาน

สินทรัพย์ไม่มีตัวตน

สินทรัพย์ไม่มีตัวตนประกอบด้วย

โปรแกรมคอมพิวเตอร์ สิทธิการใช้โปรแกรมคอมพิวเตอร์ที่มีลักษณะเจาะจงที่ซื้อมาบันทึกเป็นสินทรัพย์เมื่อต้นทุนในการได้มาและการดำเนินการให้โปรแกรมคอมพิวเตอร์เฉพาะเจาะจงที่นำมาใช้งานได้ตามประสงค์ โดยจะตัดจำหน่ายตลอดอายุประมาณการให้ประโยชน์ที่ประมาณการภายในระยะเวลาไม่เกิน 5 ปี

สินทรัพย์ไม่มีตัวตนอื่น ได้แก่ รายจ่ายเพื่อให้ได้มาซึ่ง

อายุตัดจำหน่าย(ปี)

ค่าลิขสิทธิ์และเครื่องหมายการค้าในการผลิต และจำหน่ายผลิตภัณฑ์อลูมิเนียมในนาม “ALLOY”	10
ค่าลิขสิทธิ์ใน Domain Name “Buildersmart.com”	10
การรับรองมาตรฐานผลิตภัณฑ์ของประเทศออสเตรเลีย	3

สินทรัพย์ไม่มีตัวตนอื่นตัดจำหน่ายโดยใช้วิธีเส้นตรงตลอดอายุการใช้ประโยชน์

สินทรัพย์ไม่มีตัวตนจะไม่มีการตีราคาใหม่

สัญญาเช่าระยะยาว

สัญญาเช่าที่ดิน อาคารและอุปกรณ์ที่ความเสี่ยงและผลตอบแทนของความเป็นเจ้าของส่วนใหญ่ได้โอนไปให้กับผู้เช่าถือเป็นสัญญาเช่าการเงิน สัญญาเช่าการเงินจะบันทึกเป็นรายจ่ายฝ่ายทุนตามมูลค่าปัจจุบันสุทธิของจำนวนเงินที่ต้องจ่ายตามสัญญาเช่า โดยจำนวนเงินที่ต้องจ่ายจะเป็นส่วนระหว่างหนี้สินและค่าใช้จ่ายทางการเงินเพื่อให้ได้อัตราดอกเบี้ยคงที่ต่อหนี้สินคงค้างอยู่ ภาระผูกพันตามสัญญาเช่าหักค่าใช้จ่ายทางการเงินจะบันทึกเป็นหนี้สินระยะยาว ส่วนดอกเบี้ยจ่ายจะบันทึกในงบกำไรขาดทุนเบ็ดเสร็จตลอดอายุของสัญญาเช่า สินทรัพย์ที่เกิดจากสัญญาเช่าการเงินจะคิด ค่าเสื่อมราคาตลอดอายุการใช้งานของสินทรัพย์นั้น

การรับรู้รายได้

บริษัทรับรู้รายได้จากการขายเมื่อส่งมอบสินค้าและลูกค้ายอมรับสินค้านั้น รายได้จากการขายเป็นจำนวนที่สุทธิจากภาษีขายและส่วนลด

รายได้จากการให้บริการรับเหมาติดตั้งรับรู้ตามวิธีอัตราส่วนของงานที่ทำเสร็จ

รายได้ดอกเบี้ยรับรู้ตามเกณฑ์คงค้าง

กำไรต่อหุ้น

กำไรต่อหุ้นขั้นพื้นฐาน คำนวณ โดยการหารกำไรสุทธิสำหรับปีที่ เป็นของผู้ถือหุ้นสามัญด้วยจำนวนหุ้นสามัญถัวเฉลี่ยถ่วงน้ำหนักในระหว่างปี

กำไรต่อหุ้นปรับลด คำนวณ โดยการหารกำไรสุทธิที่เป็นของผู้ถือหุ้นของบริษัท ด้วยจำนวนหุ้นสามัญถัวเฉลี่ยถ่วงน้ำหนัก โดยใช้ข้อสมมติว่ามีการใช้สิทธิตามใบสำคัญแสดงสิทธิทั้งหมด

การจ่ายหุ้นเป็นเกณฑ์

รายจ่ายโดยใช้หุ้นเป็นเกณฑ์ที่ชำระด้วยตราสารทุนที่กิจการให้สิทธิแก่ผู้บริหารและพนักงาน จะถูกวัดด้วยมูลค่ายุติธรรมของตราสารทุนที่ออกให้ ณ วันที่ให้สิทธิ มูลค่ายุติธรรมของตราสารทุนที่ออกให้ วัดมูลค่าโดยวิธี Black-Scholes Model ภายใต้ข้อสมมติฐานทางการเงิน เช่น ราคาหุ้น ณ วันที่ให้ใบสำคัญแสดงสิทธิ ราคาใช้สิทธิ ค่าความผันผวนของราคาหุ้นที่คาดหวัง ช่วงเวลาที่คาดว่าจะมีผู้มาใช้ใบสำคัญแสดงสิทธิครบ อัตราเงินปันผลที่คาดหวัง และอัตราดอกเบี้ยปลอดความเสี่ยง มูลค่ายุติธรรมของตราสารทุนที่ออกให้ ณ วันที่ให้สิทธิ จะถูกบันทึกเป็นค่าใช้จ่ายด้วยวิธีเส้นตรงตลอดระยะเวลาที่ต้องปฏิบัติตามเงื่อนไขการได้รับสิทธิ และรับรู้ในส่วนของเจ้าของที่เกี่ยวข้อง ภายใต้ข้อสันนิษฐานของกลุ่มบริษัทว่า ตราสารทุนดังกล่าวจะถูกใช้สิทธิทั้งหมด

ภาษีเงินได้

ค่าใช้จ่ายภาษีเงินได้สำหรับปีประกอบด้วยภาษีเงินได้ปัจจุบันและภาษีเงินได้รอการตัดบัญชี ภาษีเงินได้ปัจจุบันและภาษีเงินได้รอการตัดบัญชีรับรู้ในกำไรหรือขาดทุน เว้นแต่ภาษีเงินได้รอการตัดบัญชีในส่วนที่เกี่ยวกับรายการที่บันทึกในส่วนของผู้ถือหุ้นให้รับรู้ในกำไรขาดทุนเบ็ดเสร็จอื่น

ภาษีเงินได้ปัจจุบันได้แก่ภาษีที่คาดว่าจะจ่ายชำระหรือได้รับชำระ โดยคำนวณจากกำไรหรือขาดทุนประจำงวดที่ต้องเสียภาษี โดยใช้อัตราภาษีที่ประกาศใช้หรือที่คาดว่าจะมีผลบังคับใช้ ณ วันสิ้นรอบระยะเวลารายงาน ตลอดจนการปรับปรุงทางภาษีที่เกี่ยวข้องกับรายการในงวดก่อนๆ

ภาษีเงินได้รอการตัดบัญชีบันทึกโดยคำนวณจากผลแตกต่างชั่วคราวที่เกิดขึ้นระหว่างมูลค่าตามบัญชีและมูลค่าฐานภาษีของสินทรัพย์และหนี้สิน

ภาษีเงินได้รอการตัดบัญชีวัดมูลค่าโดยใช้อัตราภาษีที่คาดว่าจะใช้กับผลแตกต่างชั่วคราวเมื่อมีการกลับรายการ โดยใช้อัตราภาษีที่ประกาศใช้หรือที่คาดว่าจะมีผลบังคับใช้ ณ วันสิ้นรอบระยะเวลารายงาน

ในการกำหนดมูลค่าของภาษีเงินได้ปัจจุบันและภาษีเงินได้รอการตัดบัญชี กลุ่มบริษัทต้องคำนึงถึงผลกระทบของสถานการณ์ทางภาษีที่ไม่แน่นอนและอาจทำให้จำนวนภาษีที่ต้องจ่ายเพิ่มขึ้น และมีดอกเบี้ยที่ต้องชำระ กลุ่มบริษัทเชื่อว่าได้ตั้งภาษีเงินได้ค้างจ่ายเพียงพอสำหรับภาษีเงินได้ที่จะจ่ายในอนาคต ซึ่งเกิดจากการประเมินผลกระทบจากหลายปัจจัย รวมถึง การตีความทางกฎหมายภาษี และจากประสบการณ์ในอดีต การประเมินนี้อยู่บนพื้นฐานการประมาณการและข้อสมมติฐาน และอาจจะเกี่ยวข้องกับการตัดสินใจเกี่ยวกับเหตุการณ์ในอนาคต ข้อมูลใหม่ๆอาจจะทำให้กลุ่มบริษัทเปลี่ยนการตัดสินใจโดยขึ้นอยู่กับความเพียงพอของภาษีเงินได้ค้างจ่ายที่มีอยู่ การเปลี่ยนแปลงในภาษีเงินได้ค้างจ่ายจะกระทบต่อค่าใช้จ่ายภาษีเงินได้ในงวดที่เกิดการเปลี่ยนแปลง

สินทรัพย์ภาษีเงินได้รอการตัดบัญชีและหนี้สินภาษีเงินได้รอการตัดบัญชีสามารถหักกลบได้เมื่อกิจการมีสิทธิตามกฎหมายที่จะนำสินทรัพย์ภาษีเงินได้ของงวดปัจจุบันมาหักกลบกับหนี้สินภาษีเงินได้ของงวดปัจจุบันและภาษีเงินได้นี้ประเมินโดย

หน่วยงานจัดเก็บภาษีหน่วยงานเดียวกันสำหรับหน่วยภาษีเดียวกันหรือหน่วยภาษีต่างกัน สำหรับหน่วยภาษีต่างกันนั้น กิจการมีความตั้งใจจะจ่ายชำระหนี้สินและสินทรัพย์ภาษีเงินได้ของงวดปัจจุบันด้วยยอดสุทธิหรือตั้งใจจะรับคืนสินทรัพย์ และจ่ายชำระหนี้สินในเวลาเดียวกัน

สินทรัพย์ภาษีเงินได้รอการตัดบัญชีจะบันทึกต่อเมื่อมีความเป็นไปได้ค่อนข้างแน่นอนว่ากำไรเพื่อเสียภาษีในอนาคตจะมีจำนวนเพียงพอกับการใช้ประโยชน์จากผลแตกต่างชั่วคราวดังกล่าว สินทรัพย์ภาษีเงินได้รอการตัดบัญชีจะถูกทบทวน ณ ทุกวันสิ้นรอบระยะเวลารายงานและจะถูกปรับลดลงเท่าที่ประโยชน์ทางภาษีจะมีโอกาสถูกใช้จริง

ข้อมูลจำแนกตามส่วนงาน

ส่วนงานธุรกิจเป็นส่วนประกอบที่จัดหาผลิตภัณฑ์หรือให้บริการโดยที่มีความเสี่ยงและผลตอบแทนที่แตกต่างไปจากความเสี่ยงและผลตอบแทนของผลิตภัณฑ์หรือบริการที่ให้ของส่วนธุรกิจอื่น ส่วนงานภูมิศาสตร์เป็นส่วนประกอบที่จัดหาผลิตภัณฑ์หรือให้บริการภายใต้สภาพแวดล้อมทางเศรษฐกิจที่เฉพาะเจาะจงซึ่งผลิตภัณฑ์และบริการที่ให้มีความเสี่ยงและผลตอบแทนที่แตกต่างไปจากความเสี่ยงและผลตอบแทน ของส่วนประกอบที่ดำเนินงานภายใต้สภาพแวดล้อมทางเศรษฐกิจอื่น

บุคคลหรือกิจการที่เกี่ยวข้องกัน

บุคคลหรือกิจการที่เกี่ยวข้องกันกับบริษัทหมายถึงบุคคลหรือกิจการที่มีอำนาจควบคุมบริษัทถูกควบคุมโดยบริษัทไม่ว่าจะเป็น โดยทางตรงหรือทางอ้อม หรืออยู่ภายใต้การควบคุมเดียวกันกับบริษัท รวมถึงบริษัทที่ทำหน้าที่ถือหุ้นบริษัทย่อยและกิจการที่เป็นบริษัทย่อยในเครือเดียวกัน นอกจากนี้บุคคลหรือกิจการที่เกี่ยวข้องกันยังหมายรวมถึงบริษัทร่วมและบุคคลซึ่งถือหุ้นที่มีสิทธิออกเสียงไม่ว่าทางตรงหรือทางอ้อม และมีอิทธิพลอย่างเป็นสาระสำคัญกับบริษัทผู้บริหารสำคัญ กรรมการหรือพนักงานของบริษัทตลอดทั้งสมาชิกในครอบครัวที่ใกล้ชิดกับบุคคลดังกล่าว และกิจการที่เกี่ยวข้องกับบุคคลเหล่านั้น

ในการพิจารณาความสัมพันธ์ระหว่างบุคคลหรือกิจการที่เกี่ยวข้องกันกับบริษัทแต่ละรายการ บริษัทคำนึงถึงเนื้อหาของความสัมพันธ์มากกว่ารูปแบบทางกฎหมาย

เครื่องมือทางการเงิน

สินทรัพย์ทางการเงินที่แสดงในงบแสดงฐานะการเงินประกอบด้วย เงินสดและรายการเทียบเท่าเงินสด ลูกหนี้การค้า และลูกหนี้อื่น หนี้สินทางการเงินที่แสดงในงบแสดงฐานะการเงินประกอบด้วย เจ้าหนี้การค้า เจ้าหนี้อื่นและเงินกู้ยืม ซึ่งนโยบายการบัญชีเฉพาะสำหรับรายการแต่ละรายการได้เปิดเผยแยกไว้ในแต่ละหัวข้อที่เกี่ยวข้อง บริษัทพิจารณาป้องกันความเสี่ยงจากการผันผวนของอัตราแลกเปลี่ยนเงินตราต่างประเทศ โดยการซื้อสัญญาแลกเปลี่ยนเงินตราต่างประเทศล่วงหน้าตามความเหมาะสม บริษัทไม่ได้ใช้เครื่องมือทางการเงินอื่นเพื่อลดความเสี่ยงด้านอัตราดอกเบี้ย

รายการที่เป็นเงินตราต่างประเทศ

กลุ่มบริษัทแปลงค่ารายการที่เป็นเงินตราต่างประเทศที่เกิดขึ้นให้เป็นเงินบาทโดยใช้อัตราแลกเปลี่ยน ณ วันที่ที่เกิดรายการ และแปลงค่าสินทรัพย์และหนี้สินที่เป็นตัวเงินที่เป็นเงินตราต่างประเทศ ณ วันที่ในงบแสดงฐานะการเงินให้เป็นเงินบาทโดยใช้อัตราแลกเปลี่ยน ณ วันนั้น ถ้าไรและขาดทุนที่เกิดจากรับหรือจ่ายชำระที่เป็นเงินตราต่างประเทศและที่เกิดจากการแปลงค่าสินทรัพย์และหนี้สินที่เป็นตัวเงินดังกล่าว ได้บันทึกทันทีในงบกำไรขาดทุน

กิจการในต่างประเทศ

สินทรัพย์และหนี้สินของกิจการในต่างประเทศแปลงค่าเป็นเงินบาทโดยใช้อัตราแลกเปลี่ยน ณ วันที่รายงาน

รายได้และค่าใช้จ่ายของกิจการในต่างประเทศแปลงค่าเป็นเงินบาทโดยใช้อัตราแลกเปลี่ยนที่ใกล้เคียงกับอัตราในวันที่เกิดรายการ ผลต่างจากอัตราแลกเปลี่ยนที่เกิดจากการแปลงค่าบันทึกในงบกำไรขาดทุน จนกว่าจะมีการจำหน่ายเงินลงทุนนั้นออก

ผลประโยชน์พนักงาน

ผลประโยชน์ระยะสั้น

กลุ่มบริษัทรับรู้เงินเดือน ค่าจ้าง โบนัส และเงินสมทบกองทุนประกันสังคมเป็นค่าใช้จ่ายตามเกณฑ์คงค้าง

ผลประโยชน์หลังออกจากงาน – โครงการผลประโยชน์ที่กำหนดไว้

หนี้สินผลประโยชน์พนักงานส่วนที่เป็นเงินชดเชยตามกฎหมายแรงงานเป็นค่าใช้จ่ายตลอดอายุการทำงานของพนักงาน โดยการประมาณจำนวนเงินผลประโยชน์ในอนาคตที่พนักงานจะได้รับจากการทำงานให้กับกลุ่มบริษัทตลอดระยะเวลาทำงานถึงปีที่เกษียณอายุงานในอนาคตตามหลักคณิตศาสตร์ประกันภัย โดยผลประโยชน์ดังกล่าวได้ถูกคิดลดเป็นมูลค่าปัจจุบัน อัตราคิดลดใช้อัตราผลตอบแทนของพันธบัตรรัฐบาลเป็นอัตราอ้างอิงเริ่มต้น การประมาณการหนี้สินดังกล่าวคำนวณตามหลักคณิตศาสตร์ประกันภัยโดยใช้วิธีคิดลดแต่ละหน่วยที่ประมาณการไว้ (Projected Unit Credit Method)

เมื่อข้อสมมติที่ใช้ในการประมาณการตามหลักคณิตศาสตร์ประกันภัยมีการเปลี่ยนแปลง กลุ่มบริษัทรับรู้ผลกำไร(ขาดทุน) จากการประมาณการตามหลักคณิตศาสตร์ประกันภัยที่เกิดขึ้นในกำไรขาดทุนเบ็ดเสร็จอื่นทั้งจำนวน

การใช้ดุลยพินิจและประมาณการทางบัญชีที่สำคัญ

การใช้ดุลยพินิจและการประมาณการที่สำคัญมีดังนี้

ค่าเผื่อหนี้สงสัยจะสูญของลูกหนี้การค้า

ในการประมาณค่าเผื่อหนี้สงสัยจะสูญของลูกหนี้ ฝ่ายบริหารจำเป็นต้องใช้ดุลยพินิจในการประมาณการผลขาดทุนที่คาดว่าจะเกิดขึ้นจากลูกหนี้แต่ละราย โดยคำนึงถึงประสบการณ์การเก็บเงินในอดีต อายุของหนี้ที่คงค้างและสถานะเศรษฐกิจที่เป็นอยู่ในขณะนั้น เป็นต้น

ค่าเผื่อการลดมูลค่าสำหรับสินค้าเก่า และเสื่อมคุณภาพ

บริษัทและบริษัทย่อยได้ประมาณการค่าเผื่อการลดมูลค่าสำหรับสินค้าเก่า ล้าสมัย และเสื่อมคุณภาพ หรือเมื่อราคาตลาดหรือราคาทดแทนลดลง เพื่อให้สะท้อนถึงการด้อยค่าลงของสินค้าคงเหลือ โดยการประมาณการนั้นจะพิจารณาจากการหมุนเวียนและการเสื่อมสภาพ และราคาตลาดหรือราคาทดแทนของสินค้าคงเหลือประเภทต่าง ๆ

ค่าเผื่อการด้อยค่าของเงินลงทุน

ฝ่ายบริหารของบริษัทจะมีการประเมินการด้อยค่าของเงินลงทุนในบริษัทย่อย โดยประเมินจากผลการดำเนินงานและแผนงานในอนาคตของบริษัทย่อยนั้น ซึ่งการพิจารณาดังกล่าวต้องใช้ดุลยพินิจของผู้บริหาร

ค่าเผื่อการด้อยค่าของสินทรัพย์

บริษัทและบริษัทย่อยพิจารณาค่าเผื่อการด้อยค่าของสินทรัพย์ หากมีข้อบ่งชี้ว่ามีการด้อยค่า เมื่อพบว่ามูลค่ายุติธรรมของสินทรัพย์ดังกล่าวลดลงอย่างมีสาระสำคัญ บริษัทจะประมาณมูลค่าที่คาดว่าจะได้รับคืนของสินทรัพย์ ซึ่งการประมาณการดังกล่าวขึ้นอยู่กับดุลยพินิจของฝ่ายบริหาร บริษัทจะบันทึกเป็นขาดทุนจากการด้อยค่าในงบกำไรขาดทุน

อุปกรณ์และโปรแกรมคอมพิวเตอร์

ฝ่ายบริหารเป็นผู้ประมาณการของอายุการใช้งานและมูลค่าซากของอุปกรณ์ และ โปรแกรมคอมพิวเตอร์ของบริษัท โดยจะทบทวนค่าเสื่อมราคาเมื่ออายุการใช้งานและมูลค่าซากมีความแตกต่างไปจากที่เคยประมาณการไว้ หรือเมื่อมีการเลิกใช้งานหรือหมดสภาพการใช้งาน

สัญญาเช่า

ในการพิจารณาประเภทของสัญญาเช่าว่าเป็นสัญญาเช่าดำเนินงานหรือสัญญาเช่าทางการเงิน ฝ่ายบริหารได้ใช้ดุลยพินิจในการประเมินเงื่อนไขและรายละเอียดของสัญญาเพื่อพิจารณาว่า บริษัทได้โอนหรือรับโอนความเสี่ยงและผลประโยชน์ในสินทรัพย์ที่เช่าดังกล่าวแล้วหรือไม่

ผลประโยชน์หลังออกจากงานของพนักงานตามโครงการผลประโยชน์

หนี้สินตามโครงการผลประโยชน์หลังออกจากงานของพนักงาน ประมาณขึ้นตามหลักคณิตศาสตร์ประกันภัย ซึ่งต้องอาศัยข้อสมมติฐานต่างๆ ในการประมาณการนั้น เช่น อัตราคิดลด อัตราการขึ้นเงินเดือนในอนาคต อัตราบรรณ และอัตราการเปลี่ยนแปลงในจำนวนพนักงาน เป็นต้น

ประมาณการหนี้สิน

บริษัทฯ และบริษัทย่อย จะบันทึกประมาณการหนี้สินเมื่อมีความเป็นไปได้ก่อนข้างแน่ของการเกิดภาวะผูกพันในปัจจุบัน ตามกฎหมายหรือจากการอนุมานอันเป็นผลสืบเนื่องมาจากเหตุการณ์ในอดีต ภาวะผูกพันดังกล่าวคาดว่าจะส่งผลให้สูญเสียทรัพยากรที่มีประโยชน์เชิงเศรษฐกิจ เพื่อจ่ายชำระภาวะผูกพันและจำนวนที่ต้องจ่ายสามารถประมาณการได้อย่างน่าเชื่อถือ

4. รายการกับบุคคลหรือกิจการที่เกี่ยวข้องกัน

ก) ลักษณะความสัมพันธ์และนโยบายราคา

ลักษณะความสัมพันธ์ระหว่างบริษัท บริษัทย่อย และบุคคลที่เกี่ยวข้องกันมีดังนี้

	ลักษณะความสัมพันธ์	
	31 ธันวาคม 2558	31 ธันวาคม 2557
บริษัทย่อย		
บริษัท อินสตอล ไดรค จำกัด	ถือหุ้นทั้งหมดโดยบริษัท	ถือหุ้นทั้งหมดโดยบริษัท
บริษัท บิวเดอสมาร์ก คอนสตรัคชั่น ซิสเต็ม จำกัด	ถือหุ้นทั้งหมดโดยบริษัท	ถือหุ้นทั้งหมดโดยบริษัท
บริษัท ดีแอนด์ดับบลิว (เอเซีย) จำกัด	ถือหุ้นทั้งหมดโดยบริษัท	ถือหุ้นทั้งหมดโดยบริษัท
บริษัท บิวคิง บลิ่ง จำกัด	ถือหุ้นทั้งหมดโดยบริษัท	-
บริษัทที่เกี่ยวข้องกัน		
บริษัท ลีฟวิงวิท จำกัด	กรรมการบางท่านร่วมกัน	กรรมการบางท่านร่วมกัน
บุคคลและคณะบุคคลที่เกี่ยวข้องกัน		
นายสุเรช ชูบรมานิยม	ผู้ถือหุ้นและกรรมการบริษัท	ผู้ถือหุ้นและกรรมการบริษัท
นายสัญญาชัย เนื่องสิทธิ์	ผู้ถือหุ้นและกรรมการบริษัท	ผู้ถือหุ้นและกรรมการบริษัท
คณะบุคคลสภฤกษ์	จัดตั้งโดยญาติสนิทกรรมการ	จัดตั้งโดยญาติสนิทกรรมการ

รายการระหว่างบริษัท บริษัทย่อย และบุคคลที่เกี่ยวข้องกัน มีนโยบายการคิดราคาดังนี้

- การขายสินค้าและบริการระหว่างบริษัท และบริษัทย่อยคิดราคาใกล้เคียงกับราคาที่คิดแก่บุคคลภายนอก
- การซื้อสินค้าและบริการระหว่างบริษัท และบริษัทย่อยคิดราคาใกล้เคียงกับราคาที่ซื้อจากบุคคลภายนอก
- ค่าเช่าจ่ายแก่คณะบุคคลที่เกี่ยวข้องกัน คิดราคาโดยใช้ราคาตลาดร่วมกันตามสัญญา ซึ่งไม่สูงกว่าราคาตลาด
- เงินกู้ยืมระยะสั้นจากบริษัทย่อย ไม่มีการคิดดอกเบี้ย

ข) ยอดคงเหลือที่มีสาระสำคัญที่รวมอยู่ในงบแสดงฐานะทางการเงิน ณ วันที่ 31 ธันวาคม 2558 และ 2557 มีดังนี้

	หน่วย : บาท			
	งบการเงินรวม		งบการเงินเฉพาะกิจการ	
	31 ธันวาคม 2558	31 ธันวาคม 2557	31 ธันวาคม 2558	31 ธันวาคม 2557
ลูกหนี้การค้า				
บริษัท อินสตอลไคเรค จำกัด	-	-	10,106,328.16	7,008,628.34
บริษัท ดีแอนด์ดับบลิว (เอเชีย) จำกัด	-	-	-	206,903.76
บริษัท ลิฟวิงวิช จำกัด	-	1,508,399.33	-	-
	-	1,508,399.33	10,106,328.16	7,215,532.10
ลูกหนี้อื่น				
บริษัท อินสตอลไคเรค จำกัด	-	-	439,235.00	107,000.00
เงินทดรองจ่าย				
บริษัท อินสตอลไคเรค จำกัด	-	-	15,442.35	-
บริษัท ดีแอนด์ดับบลิว (เอเชีย) จำกัด	-	-	139,760.83	936,880.14
บริษัท บิวเคอสมาร์ท คอนสตรัคชั่นซิสเต็ม จำกัด	-	-	3,420,674.93	6,551,186.71
หัก ค่าเผื่อนี้สงสัยจะสูญ	-	-	(3,420,674.93)	-
	-	-	155,203.18	7,488,066.85
ดอกเบี้ยค้างรับ				
บริษัท อินสตอลไคเรค จำกัด	-	-	-	9,972.60
เงินให้กู้ยืมระยะสั้น				
บริษัท อินสตอลไคเรค จำกัด	-	-	-	3,500,000.00
บริษัท ดีแอนด์ดับบลิว (เอเชีย) จำกัด	-	-	5,000,000.00	-
	-	-	5,000,000.00	3,500,000.00
เจ้าหนี้การค้า				
บริษัท อินสตอลไคเรค จำกัด	-	-	67,151.06	3,773,651.07
บริษัท ดีแอนด์ดับบลิว (เอเชีย) จำกัด	-	-	243,655.25	7,979,456.26
	-	-	310,806.31	11,753,107.33
เจ้าหนี้อื่น และค่าใช้จ่ายค้างจ่าย				
บริษัท ดีแอนด์ดับบลิว (เอเชีย) จำกัด	-	-	48,169.26	-
บริษัท บิวเคอสมาร์ท คอนสตรัคชั่นซิสเต็ม จำกัด	-	-	-	3,130,511.78
กรรมการ	6,000.00	-	-	-
	6,000.00	-	48,169.26	3,130,511.78
เงินทดรองจ่าย				
บริษัท ดีแอนด์ดับบลิว (เอเชีย) จำกัด	-	-	6,630.57	-
กรรมการ	2,354,289.99	1,705,168.83	-	-
	2,354,289.99	1,705,168.83	6,630.57	-

ค) รายการระหว่างกันที่มีสาระสำคัญที่รวมอยู่ในงบกำไรขาดทุนเบ็ดเสร็จสำหรับปีสิ้นสุดวันที่ 31 ธันวาคม 2558 และ 2557 มีดังนี้

	หน่วย : บาท			
	งบการเงินรวม		งบการเงินเฉพาะกิจการ	
	2558	2557	2558	2557
รายได้จากการขายสินค้า				
บริษัท อินสตอลไดเรก จำกัด	-	-	16,061,064.93	20,382,805.91
บริษัท ดีแอนด์ดับบลิว (เอเชีย) จำกัด	-	-	239,130.17	548,642.10
บริษัท ลิฟวิ่งวิช จำกัด	-	2,477,578.44	-	12,000.94
	-	2,477,578.44	16,300,195.10	20,943,448.95
รับคืนสินค้า				
บริษัท ดีแอนด์ดับบลิว (เอเชีย) จำกัด	-	-	10,290.53	2,500,740.95
ต้นทุนขาย				
บริษัท อินสตอลไดเรก จำกัด	-	-	5,127,873.06	10,119,467.90
บริษัท ดีแอนด์ดับบลิว (เอเชีย) จำกัด	-	-	17,088,085.80	36,424,378.23
	-	-	22,215,958.86	46,543,846.13
รายได้ค่าเช่า				
บริษัท อินสตอลไดเรก จำกัด	-	-	910,500.00	1,200,000.00
ดอกเบี้ยรับ				
บริษัท อินสตอลไดเรก จำกัด	-	-	40,753.41	368,698.64
ค่านายหน้าและค่าบริการ				
บริษัท บิวเดอสมาร์ก คอนสตรัคชั่นซิสเต็ม จำกัด	-	-	-	3,125,762.96
	-	-	-	3,125,762.96
ค่าเช่าจ่าย				
คณะบุคคลสบถุกษ์	3,151,800.00	2,701,800.00	3,151,800.00	2,701,800.00
ค่าตอบแทนผู้บริหาร	29,365,788.05	21,321,830.68	21,305,178.05	17,002,980.68

5. เงินสดและรายการเทียบเท่าเงินสด

เงินสดและรายการเทียบเท่าเงินสด ณ วันที่ 31 ธันวาคม 2558 และ 2557 ประกอบด้วย

	หน่วย : บาท			
	งบการเงินรวม		งบการเงินเฉพาะกิจการ	
	31 ธันวาคม 2558	31 ธันวาคม 2557	31 ธันวาคม 2558	31 ธันวาคม 2557
เงินสด	203,006.45	178,996.14	50,000.00	37,176.00
เงินฝากออมทรัพย์	58,027,889.68	51,337,703.34	42,591,970.64	43,068,813.07
เงินฝากกระแสรายวัน	9,114,309.52	19,191,169.81	5,532,358.96	14,847,134.85
พันธบัตรรัฐบาล	20,000,000.00	-	20,000,000.00	-
ตราสารหนี้ด้อยสิทธิ	30,973,153.04	-	30,973,153.04	-
รวม	118,318,358.69	70,707,869.29	99,147,482.64	57,953,123.92

6. ลูกหนี้การค้าและลูกหนี้อื่น

ลูกหนี้การค้าและลูกหนี้อื่น ณ วันที่ 31 ธันวาคม 2558 และ 2557 ประกอบด้วย

	หน่วย : บาท			
	งบการเงินรวม		งบการเงินเฉพาะกิจการ	
	31 ธันวาคม 2558	31 ธันวาคม 2557	31 ธันวาคม 2558	31 ธันวาคม 2557
ลูกหนี้การค้า:-				
ลูกหนี้การค้าที่เกี่ยวข้องกัน	-	-	10,106,328.16	7,215,532.10
ลูกหนี้การค้า	75,353,351.80	92,856,806.12	63,529,428.59	81,600,867.95
หัก ค่าเผื่อหนี้สงสัยจะสูญ	(11,642,851.99)	(11,065,558.12)	(8,601,338.64)	(8,024,044.77)
รวมลูกหนี้การค้า	63,710,499.81	81,791,248.00	65,034,418.11	80,792,355.28
ลูกหนี้อื่น:-				
ลูกหนี้อื่นที่เกี่ยวข้องกัน	-	-	439,235.00	107,000.00
เงินตรงจ่ายแก่บริษัทย่อย	-	-	3,575,878.11	7,488,066.85
เงินตรงจ่ายอื่น	2,532,118.39	829,792.05	2,418,311.83	435,000.00
รายได้ค้างรับ	4,675,002.37	3,903,245.24	1,245,347.52	1,741,411.67
ลูกหนี้อื่น	13,254.37	12,599.74	-	-
ค่าใช้จ่ายจ่ายล่วงหน้า	539,746.43	551,029.63	417,642.84	477,716.10
ลูกหนี้กรมสรรพากร	6,772,549.53	6,234,362.63	245,937.40	428,863.14
หัก ค่าเผื่อหนี้สงสัยจะสูญ	-	-	(3,420,674.93)	-
รวมลูกหนี้อื่น	14,532,671.09	11,531,029.29	4,921,677.77	10,678,057.76
รวมลูกหนี้การค้าและลูกหนี้อื่น	78,243,170.90	93,322,277.29	69,956,095.88	91,470,413.04

ณ วันที่ 31 ธันวาคม 2558 และ 2557 มีลูกหนี้การค้า แยกตามอายุหนี้ได้ดังนี้

	หน่วย : บาท			
	งบการเงินรวม		งบการเงินเฉพาะกิจการ	
	31 ธันวาคม 2558	31 ธันวาคม 2557	31 ธันวาคม 2558	31 ธันวาคม 2557
กิจการที่เกี่ยวข้องกัน				
ยังไม่ถึงกำหนดชำระ	-	-	1,699,806.28	3,565,287.91
เกินกำหนดชำระ				
ไม่เกิน 3 เดือน	-	-	1,569,266.74	3,650,244.19
3-6 เดือน	-	-	5,373,559.25	-
6-12 เดือน	-	-	1,463,695.89	-
เกินกว่า 12 เดือน	-	-	-	-
รวม	-	-	10,106,328.16	7,215,532.10
กิจการอื่น-สุทธิ				
ยังไม่ถึงกำหนดชำระ	40,308,326.25	50,001,181.18	38,916,010.15	47,757,098.28
เกินกำหนดชำระ				
ไม่เกิน 3 เดือน	22,615,928.79	22,285,871.86	16,233,750.22	18,034,766.70
3-6 เดือน	647,459.04	6,513,114.31	114,769.81	5,423,252.49
6-12 เดือน	809,777.36	2,759,992.02	334,459.57	2,746,396.61
เกินกว่า 12 เดือน	10,971,860.36	11,296,646.75	7,930,438.84	7,639,353.87
รวม	75,353,351.80	92,856,806.12	63,529,428.59	81,600,867.95
หัก ค่าเผื่อหนี้สงสัยจะสูญ	(11,642,851.99)	(11,065,558.12)	(8,601,338.64)	(8,024,044.77)
ลูกหนี้การค้าและลูกหนี้อื่น	63,710,499.81	81,791,248.00	65,034,418.11	80,792,355.28

7. สินค้ำคงเหลือ

สินค้ำคงเหลือ ณ วันที่ 31 ธันวาคม 2558 และ 2557 มีดังนี้

	หน่วย : บาท			
	งบการเงินรวม		งบการเงินเฉพาะกิจการ	
	31 ธันวาคม 2558	31 ธันวาคม 2557	31 ธันวาคม 2558	31 ธันวาคม 2557
สินค้าสำเร็จรูป	98,201,008.05	111,463,335.05	69,743,384.48	91,117,404.91
งานระหว่างทำ	13,507,349.45	10,890,851.84	556,243.41	784,441.35
วัตถุดิบ	-	791,828.75	-	-
สินค้ำระหว่างทาง	529,223.69	-	-	-
หัก ขาดทุนจากสินค้าล้าสมัย	(3,094,951.37)	(2,742,809.89)	(2,628,192.10)	(2,628,192.10)
	109,142,629.82	120,403,205.75	67,671,435.79	89,273,654.16

8. เงินลงทุนในบริษัทย่อย

เงินลงทุนที่แสดงในงบการเงินเฉพาะกิจการมีรายละเอียดดังต่อไปนี้

	หน่วย : พัน		สัดส่วนเงินลงทุน		หน่วย : บาท	
	ทุนที่ออกและชำระแล้ว		(ร้อยละ)		มูลค่าเงินลงทุนตามวิธีราคาทุน	
	31 ธันวาคม	31 ธันวาคม	31 ธันวาคม	31 ธันวาคม	31 ธันวาคม	31 ธันวาคม
	2558	2557	2558	2557	2558	2557
บริษัท อินสตอล ไดรেক จำกัด	10,000.00	5,000.00	100.00	100.00	10,000,000.00	5,000,000.00
(หน่วย : พันบาท)						
บริษัท บิวเคอสมาร์ท คอนสตรัคชั่น						
ซิสเต็ม จำกัด (หน่วย : ไร่)	1,000.00	1,000.00	100.00	100.00	683,800.00	683,800.00
บริษัท ดีแอนด์ส์บิลิว (เอเชีย) จำกัด						
(หน่วย : พันบาท)	30,000.00	30,000.00	99.99	99.99	29,999,700.00	29,999,700.00
บริษัท บิวคิง บลิ่ง จำกัด						
(หน่วย : พันบาท)	2,000.00	-	99.99	-	1,999,700.00	-
					42,683,200.00	35,683,500.00
<u>หัก ค่าเผื่อด้อยค่าเงินลงทุน</u>					(683,800.00)	(683,800.00)
					<u>41,999,400.00</u>	<u>34,999,700.00</u>

ในระหว่างปี 2558 บริษัท บิวเคอสมาร์ท คอนสตรัคชั่น ซิสเต็ม จำกัด ได้หยุดดำเนินการแล้ว

บริษัท อินสตอล ไดรেক จำกัด ซึ่งเป็นบริษัทย่อยได้ลงทุนในบริษัท บิวคิง บลิ่ง จำกัด โดยมีสัดส่วนการถือหุ้นในอัตราส่วนร้อยละ 100 เนื่องจาก ซึ่งได้จดทะเบียนจัดตั้งเมื่อวันที่ 28 มกราคม 2558 อย่างไรก็ดี ในระหว่างปี บริษัท อินสตอล ไดรেক จำกัด ได้โอนหุ้นทั้งหมดให้แก่บริษัท

ที่ประชุมวิสามัญผู้ถือหุ้น บริษัท อินสตอล ไดรেক จำกัด เมื่อวันที่ 10 มกราคม 2558 ได้มีมติให้เพิ่มทุนจาก 5 ล้านบาท เป็น 10 ล้านบาท โดยการออกหุ้นใหม่จำนวน 50,000 หุ้น มูลค่าหุ้นละ 100 บาท บริษัทได้จดทะเบียนการเพิ่มทุนดังกล่าวกับกระทรวงพาณิชย์ เมื่อวันที่ 14 มกราคม 2558

ที่ประชุมวิสามัญผู้ถือหุ้น บริษัท บิวคิง บลิ่ง จำกัด เมื่อวันที่ 8 ธันวาคม 2558 ได้มีมติให้ลดทุนจาก 2 ล้านบาท เป็น 0.50 ล้านบาท โดยวิธีลดมูลค่าหุ้น จากมูลค่าหุ้นละ 100 บาท เป็น มูลค่าหุ้นละ 25 บาท บริษัทได้จดทะเบียนการลดทุนดังกล่าวกับกระทรวงพาณิชย์ เมื่อวันที่ 15 มกราคม 2559

9. อุปกรณ์

อุปกรณ์ - สุทธิ ณ วันที่ 31 ธันวาคม 2558 ประกอบด้วย

	หน่วย : บาท			
	งบการเงินรวม			
	ณ วันที่	เคลื่อนไหวระหว่างปี		ณ วันที่
1 มกราคม 2558	ซื้อเพิ่ม/รับโอน	จำหน่าย/โอน	31 ธันวาคม 2558	
ราคาทุน :				
ส่วนปรับปรุงสิ่งปลูกสร้าง	21,442,082.52	2,078,014.14	-	23,520,096.66
อุปกรณ์ คลังสินค้า	10,271,216.18	60,345.80	-	10,331,561.98
ยานพาหนะ	11,350,912.79	4,415,172.90	1,010,000.00	14,756,085.69
เครื่องตกแต่งและเครื่องใช้สำนักงาน	15,997,259.74	2,123,111.34	90,888.60	18,029,482.48
เครื่องจักรและอุปกรณ์โรงงาน	14,740,832.01	3,117,619.05	408,275.25	17,450,175.81
งานระหว่างก่อสร้าง	1,056,396.77	745,401.37	1,400,414.14	401,384.00
รวมราคาทุน	74,858,700.01	12,539,664.60	2,909,577.99	84,488,786.62
ค่าเสื่อมราคาสะสม :				
ส่วนปรับปรุงสิ่งปลูกสร้าง	16,213,827.65	1,864,674.29	-	18,078,501.94
อุปกรณ์ คลังสินค้า	7,463,187.13	287,306.69	-	7,750,493.82
ยานพาหนะ	10,208,294.24	1,048,452.49	1,009,998.00	10,246,748.73
เครื่องตกแต่งและเครื่องใช้สำนักงาน	11,792,136.57	1,496,974.67	40,935.23	13,248,176.01
เครื่องจักรและอุปกรณ์โรงงาน	10,832,438.17	2,608,805.65	180,939.64	13,260,304.18
ผลต่างจากการแปลงค่าเงินตราต่างประเทศ	28,564.04	-	-	28,564.04
รวมค่าเสื่อมราคาสะสม	56,538,447.80	7,306,213.79	1,231,872.87	62,612,788.72
หัก ค่าเผื่อการด้อยค่าสินทรัพย์	(401,384.00)			(401,384.00)
รวมที่ดิน อาคารและอุปกรณ์ - สุทธิ	17,918,868.21			21,474,613.90

	หน่วย : บาท			
	งบการเงินเฉพาะกิจการ			
	ณ วันที่	เคลื่อนไหวระหว่างปี		ณ วันที่
1 มกราคม 2558	ซื้อเพิ่ม/รับโอน	จำหน่าย/โอน	31 ธันวาคม 2558	
ราคาทุน :				
ส่วนปรับปรุงสิ่งปลูกสร้าง	17,040,134.60	1,293,641.37	-	18,333,775.97
อุปกรณ์ คลังสินค้า	5,391,026.47	60,345.80	-	5,451,372.27
ยานพาหนะ	10,766,825.31	3,230,630.84	1,010,000.00	12,987,456.15
เครื่องตกแต่งและเครื่องใช้สำนักงาน	13,030,611.76	1,629,736.55	-	14,660,348.31
เครื่องจักรและอุปกรณ์โรงงาน	6,293,000.00	211,500.00	-	6,504,500.00
งานระหว่างก่อสร้าง	401,384.00	616,041.37	616,041.37	401,384.00
รวมราคาทุน	52,922,982.14	7,041,895.93	1,626,041.37	58,338,836.70
ค่าเสื่อมราคาสะสม :				
ส่วนปรับปรุงสิ่งปลูกสร้าง	13,888,080.55	1,118,967.91	-	15,007,048.46
อุปกรณ์ คลังสินค้า	4,465,003.82	278,036.46	-	4,743,040.28
ยานพาหนะ	9,736,804.53	851,261.50	1,009,998.00	9,578,068.03
เครื่องตกแต่งและเครื่องใช้สำนักงาน	10,377,453.88	1,168,132.92	-	11,545,586.80
เครื่องจักรและอุปกรณ์โรงงาน	5,347,139.63	780,216.32	-	6,127,355.95
รวมค่าเสื่อมราคาสะสม	43,814,482.41	4,196,615.11	1,009,998.00	47,001,099.52
หัก ค่าเพื่อการด้อยค่าสินทรัพย์	(401,384.00)			(401,384.00)
รวมที่ดิน อาคารและอุปกรณ์ - สุทธิ	8,707,115.73			10,936,353.18

ณ วันที่ 31 ธันวาคม 2558 กลุ่มบริษัทมีอุปกรณ์ที่หักค่าเสื่อมราคาเต็มตามอายุการใช้งานแล้วแต่ยังคงใช้งานอยู่มีราคาทุนก่อนหักค่าเสื่อมราคาสะสมจำนวน 41.28 ล้านบาท (31 ธันวาคม 2557: จำนวน 36.71 ล้านบาท)

ณ วันที่ 31 ธันวาคม 2558 บริษัทและบริษัทย่อย มีมูลค่าตามบัญชีของยานพาหนะและเครื่องจักร จำนวนเงิน 4.95 ล้านบาท คิดภาระหนี้ภายใต้สัญญาเช่าทางการเงิน

10. เงินฝากประจำที่ติดภาระค้ำประกัน

ณ วันที่ 31 ธันวาคม 2558 กลุ่มบริษัทมีเงินฝากประจำกับธนาคารพาณิชย์สองแห่งจำนวนเงิน 34.25 ล้านบาท (31 ธันวาคม 2557: 32.75 ล้านบาท) ได้นำไปเป็นหลักประกันเพื่อค้ำประกันในการเปิดวงเงินกู้ยืมระยะสั้น เลตเตอร์ออฟเครดิตและทรัสต์รีซีท (หมายเหตุ 12) และค้ำประกันการจ่ายชำระค่าสินค้าให้กับเจ้าหนี้การค้าบางราย (หมายเหตุ 29)

11. สินทรัพย์ไม่มีตัวตน

สินทรัพย์ไม่มีตัวตน ณ วันที่ 31 ธันวาคม 2558 ประกอบด้วย

	หน่วย : บาท			
	งบการเงินรวม			
	ณ วันที่	เคลื่อนไหวระหว่างปี		ณ วันที่
	1 มกราคม 2558	ซื้อเพิ่ม/รับโอน	จำหน่าย/โอน	31 ธันวาคม 2558
ราคาทุน:				
โปรแกรมคอมพิวเตอร์	3,971,333.31	353,400.00	-	4,324,733.31
ลิขสิทธิ์ และสิทธิบัตร	1,969,609.48	-	-	1,969,609.48
รวมราคาทุน	5,940,942.79	353,400.00	-	6,294,342.79
ค่าตัดจำหน่ายสะสม :				
โปรแกรมคอมพิวเตอร์	2,658,594.76	488,717.29	-	3,147,312.05
ลิขสิทธิ์ และสิทธิบัตร	1,667,328.71	268,331.33	-	1,935,660.04
รวมตัดจำหน่ายสะสม	4,325,923.47	757,048.62	-	5,082,972.09
รวมสินทรัพย์ไม่มีตัวตน - สุทธิ	1,615,019.32			1,211,370.70

	หน่วย : บาท			
	งบการเงินเฉพาะกิจการ			
	ณ วันที่	เคลื่อนไหวระหว่างปี		ณ วันที่
	1 มกราคม 2558	ซื้อเพิ่ม/รับโอน	จำหน่าย/โอน	31 ธันวาคม 2558
ราคาทุน:				
โปรแกรมคอมพิวเตอร์	3,351,074.25	194,100.00	-	3,545,174.25
ลิขสิทธิ์ และสิทธิบัตร	1,969,609.48	-	-	1,969,609.48
รวมราคาทุน	5,320,683.73	194,100.00	-	5,514,783.73
ค่าตัดจำหน่ายสะสม :				
โปรแกรมคอมพิวเตอร์	2,549,033.49	312,719.11	-	2,861,752.60
ลิขสิทธิ์ และสิทธิบัตร	1,667,328.71	268,331.33	-	1,935,660.04
รวมตัดจำหน่ายสะสม	4,216,362.20	581,050.44	-	4,797,412.64
รวมสินทรัพย์ไม่มีตัวตน - สุทธิ	1,104,321.53			717,371.09

12. เงินกู้ยืมระยะสั้นจากสถาบันการเงิน

เงินกู้ยืมระยะสั้นจากสถาบันการเงิน ณ วันที่ 31 ธันวาคม 2558 และ 2557 ประกอบด้วย:

	หน่วย : บาท			
	งบการเงินรวม		งบการเงินเฉพาะกิจการ	
	31 ธันวาคม 2558	31 ธันวาคม 2557	31 ธันวาคม 2558	31 ธันวาคม 2557
ตัวสัญญาใช้เงิน	17,062,465.90	22,684,988.97	17,062,465.90	22,684,988.97
ทรัสต์รีซีท	4,291,001.48	19,367,710.56	2,347,464.82	7,214,476.36
ตัวแลกเงินระยะสั้น	29,698,757.30	-	29,698,757.30	-
รวม	51,052,224.68	42,052,699.53	49,108,688.02	29,899,465.33

ณ วันที่ 31 ธันวาคม 2558 กลุ่มบริษัทมีวงเงินสินเชื่อระยะสั้นเพื่อการค้ำจากสถาบันการเงินตามสัญญาเงินกู้ยืมในวงเงินสูงสุดรวม 180 ล้านบาท (31 ธันวาคม 2557: 180 ล้านบาท) วงเงินสินเชื่อเพื่อการค้ำดังกล่าวประกอบด้วย วงเงินกู้ยืมระยะสั้น เลตเตอร์ออฟเครดิต ทรัสต์รีซีท และหนังสือค้ำประกันธนาคาร โดยวงเงินสินเชื่อดังกล่าวมีอัตราดอกเบี้ยตั้งแต่ร้อยละ 5.00 ถึงร้อยละ 7.90 ต่อปี

ตามรายงานการประชุมคณะกรรมการบริษัท ครั้งที่ 5/2558 เมื่อวันที่ 12 พฤศจิกายน 2558 มีมติเป็นเอกฉันท์ให้บริษัทฯ ออกและเสนอขายตัวแลกเงินระยะสั้นต่อผู้ลงทุนเฉพาะเจาะจง ในวงเงินไม่เกิน 150 ล้านบาท และมีอายุไม่เกิน 270 วัน นับจากวันที่ออกตัว อัตราดอกเบี้ยตามไม่สูงกว่าอัตราดอกเบี้ยของธนาคารพาณิชย์ (ปัจจุบันอัตราร้อยละ 4.75 ต่อปี) เพื่อเป็นเงินทุนหมุนเวียนของบริษัท ณ วันที่ 31 ธันวาคม 2558 บริษัทฯเสนอขายตัวแลกเงินระยะสั้นแล้วจำนวน 30 ล้านบาท

13. เจ้าหนี้การค้าและเจ้าหนี้อื่น

เจ้าหนี้การค้าและเจ้าหนี้อื่น ณ วันที่ 31 ธันวาคม 2558 และ 2557 ประกอบด้วย:

	หน่วย : บาท			
	งบการเงินรวม		งบการเงินเฉพาะกิจการ	
	31 ธันวาคม 2558	31 ธันวาคม 2557	31 ธันวาคม 2558	31 ธันวาคม 2557
เจ้าหนี้การค้า				
เจ้าหนี้การค้า	61,457,758.82	69,006,516.51	50,092,879.79	58,765,578.82
เจ้าหนี้การค้า-กิจการที่เกี่ยวข้องกัน	-	-	310,806.31	11,753,107.33
รวมเจ้าหนี้การค้า	61,457,758.82	69,006,516.51	50,403,686.10	70,518,686.15
เจ้าหนี้อื่น				
ค่าใช้จ่ายค้างจ่าย	7,517,948.03	6,542,728.52	5,135,694.04	3,657,207.29
เจ้าหนี้อื่นกิจการที่เกี่ยวข้องกัน	6,000.00	-	48,169.26	3,130,511.78
เงินทศรองจ่ายจากกรรมการ	2,354,289.99	1,705,168.83	6,630.57	-
เจ้าหนี้อื่น	9,573,663.25	14,703,589.51	5,859,180.93	10,568,224.19
เจ้าหนี้กรมสรรพากร	2,000,445.57	1,974,181.97	1,569,823.83	798,906.70
รวมเจ้าหนี้อื่น	21,452,346.84	24,925,668.83	12,619,498.63	18,154,849.96
รวมเจ้าหนี้การค้าและเจ้าหนี้อื่น	82,910,105.66	93,932,185.34	63,023,184.73	88,673,536.11

14. หนี้สินตามสัญญาเช่าทางการเงิน

หนี้สินตามสัญญาเช่าทางการเงิน ณ วันที่ 31 ธันวาคม 2558 และ 2557 ประกอบด้วย:

	หน่วย: บาท			
	งบการเงินรวม		งบการเงินเฉพาะกิจการ	
	31 ธันวาคม 2558	31 ธันวาคม 2557	31 ธันวาคม 2558	31 ธันวาคม 2557
หนี้สินตามสัญญาเช่าทางการเงิน	3,406,242.51	1,896,144.28	2,194,988.75	396,005.76
หัก ส่วนที่ครบกำหนดชำระภายในหนึ่งปี	(1,465,705.93)	(746,123.07)	(739,760.25)	(152,659.92)
หนี้สินตามสัญญาเช่าทางการเงิน - สุทธิ	1,940,536.58	1,150,021.21	1,455,228.50	243,345.84

บริษัทใหญ่ และบริษัทย่อยแห่งหนึ่งได้ทำสัญญาเช่าทางการเงินเพื่อเช่ายานพาหนะ โดยมีการชำระค่างวดเป็นรายเดือน เดือนละ 78,150.46 บาท เป็น ระยะเวลา 48 งวด สิ้นสุดวันที่ 15 มีนาคม 2562

บริษัทย่อยแห่งหนึ่งได้ทำสัญญาขายและเช่ากลับคืนกับสถาบันการเงินแห่งหนึ่งเพื่อเช่าเครื่องจักร โดยมีการชำระค่างวดเป็นรายเดือน เดือนละ 55,869 บาท เป็น ระยะเวลา 36 งวด สิ้นสุดวันที่ 31 พฤษภาคม 2560 สัญญานี้ค้ำประกันโดยบริษัท

15. ภาษีเงินได้รอการตัดบัญชี

ภาษีเงินได้รอการตัดบัญชี ณ วันที่ 31 ธันวาคม 2558 และ 2557 ประกอบด้วย

	หน่วย : บาท			
	งบการเงินรวม		งบการเงินเฉพาะกิจการ	
	31 ธันวาคม 2558	31 ธันวาคม 2557	31 ธันวาคม 2558	31 ธันวาคม 2557
สินทรัพย์ภาษีเงินได้รอการตัดบัญชี	3,867,542.30	3,709,525.03	3,057,162.94	3,182,093.00
หนี้สินภาษีเงินได้รอการตัดบัญชี	-	-	-	-
สินทรัพย์ภาษีเงินได้รอการตัดบัญชี - สุทธิ	3,867,542.30	3,709,525.03	3,057,162.94	3,182,093.00

รายการเคลื่อนไหวของสินทรัพย์ภาษีเงินได้รอการตัดบัญชีและหนี้สินภาษีเงินได้รอการตัดบัญชีที่เกิดขึ้นในระหว่างปีมีดังนี้

หน่วย: บาท

	งบการเงินรวม			งบการเงินเฉพาะกิจการ		
	ณ วันที่ 1	กำไร	ณ วันที่ 31	ณ วันที่ 1	กำไร	ณ วันที่ 31
	มกราคม 2558	(ขาดทุน)	ธันวาคม 2558	มกราคม 2558	(ขาดทุน)	ธันวาคม 2558
สินทรัพย์ภายใต้การควบคุม						
ค่าเผื่อนี้สงฆ์จะสูญ	2,200,068.64	47,631.12	2,247,699.76	1,672,636.61	47,631.12	1,720,267.73
ค่าเผื่อนี้มูลค่าสินค้า	333,821.58	262,245.14	596,066.72	333,821.58	191,816.84	525,638.42
สำรองเพื่อการจ่ายที่ใช้นี้เป็นเกณฑ์	220,000.00	(220,000.00)	-	220,000.00	(220,000.00)	-
ภาระการหนี้สินผลประโยชน์พนักงาน	646,777.00	376,998.82	1,023,775.82	646,777.00	164,479.79	811,256.79
ขาดทุนจากการด้อยค่าเงินลงทุน	228,581.01	(228,581.01)	-	228,581.01	(228,581.01)	-
ขาดทุนจากการด้อยค่าสินทรัพย์	80,276.80	(80,276.80)	-	80,276.80	(80,276.80)	-
รวม	3,709,525.03	158,017.27	3,867,542.30	3,182,093.00	(124,930.06)	3,057,162.94

หน่วย: บาท

	งบการเงินรวม			งบการเงินเฉพาะกิจการ		
	ณ วันที่ 1	กำไร	ณ วันที่ 31	ณ วันที่ 1	กำไร	ณ วันที่ 31
	มกราคม 2557	(ขาดทุน)	ธันวาคม 2557	มกราคม 2557	(ขาดทุน)	ธันวาคม 2557
สินทรัพย์ภายใต้การควบคุม						
ค่าเผื่อนี้สงฆ์จะสูญ	2,200,068.64	-	2,200,068.64	1,672,636.61	-	1,672,636.61
ค่าเผื่อนี้มูลค่าสินค้า	333,821.58	-	333,821.58	333,821.58	-	333,821.58
สำรองเพื่อการจ่ายที่ใช้นี้เป็นเกณฑ์	220,000.00	-	220,000.00	220,000.00	-	220,000.00
ภาระการหนี้สินผลประโยชน์พนักงาน	646,777.00	-	646,777.00	646,777.00	-	646,777.00
ขาดทุนจากการด้อยค่าเงินลงทุน	228,581.01	-	228,581.01	228,581.01	-	228,581.01
ขาดทุนจากการด้อยค่าสินทรัพย์	80,276.80	-	80,276.80	80,276.80	-	80,276.80
รวม	3,709,525.03	-	3,709,525.03	3,182,093.00	-	3,182,093.00

16. เงินกู้ยืมระยะยาวจากสถาบันการเงิน - สุทธิ

เงินกู้ยืมระยะยาวจากสถาบันการเงิน ณ วันที่ 31 ธันวาคม 2558 และ 2557 ประกอบด้วย:

หน่วย : บาท

	งบการเงินรวม		งบการเงินเฉพาะกิจการ	
	2558	2557	2558	2557
เงินกู้ยืมระยะยาวจากสถาบันการเงิน	-	4,671,352.02	-	4,671,352.02
หัก เงินกู้ยืมระยะยาวจากสถาบันการเงินส่วนที่ถึงกำหนดชำระภายใน 1 ปี	-	(3,840,000.00)	-	(3,840,000.00)
เงินกู้ยืมระยะยาวจากสถาบันการเงิน-สุทธิ	-	831,352.02	-	831,352.02

เมื่อวันที่ 3 กันยายน 2555 บริษัทได้เข้าทำสัญญาเงินกู้ยืมระยะยาวกับธนาคารพาณิชย์ในประเทศแห่งหนึ่งเพื่อนำไปชำระเงินกู้ยืมระยะสั้นที่มีอยู่กับธนาคารดังกล่าว โดยมีกำหนดชำระคืนเป็นรายเดือน เดือนละ 0.32 ล้านบาท และมีอัตราดอกเบี้ย MLR เป็นระยะเวลาตั้งแต่วันที่ 30 กันยายน 2555 ถึง 30 เมษายน 2559

17. ภาวะผูกพันผลประโยชน์พนักงาน

การเปลี่ยนแปลงมูลค่าปัจจุบันของภาวะผูกพันผลประโยชน์พนักงานและค่าใช้จ่ายผลประโยชน์พนักงานในงบกำไรขาดทุนเบ็ดเสร็จ สำหรับปีสิ้นสุดวันที่ 31 ธันวาคม 2558 และ 2557 มีดังนี้

	หน่วย : บาท			
	งบการเงินรวม		งบการเงินเฉพาะกิจการ	
	2558	2557	2558	2557
มูลค่าปัจจุบันของภาวะผูกพันผลประโยชน์				
ณ วันที่ 1 มกราคม	4,279,011.56	3,418,292.07	3,417,869.97	2,827,685.00
ค่าใช้จ่ายผลประโยชน์พนักงานในงบกำไรขาดทุนเบ็ดเสร็จ:				
ต้นทุนบริการ	692,811.92	676,580.65	460,543.00	440,331.00
ต้นทุนดอกเบี้ย	224,484.96	184,138.84	177,871.00	149,853.97
มูลค่าปัจจุบันของภาวะผูกพันผลประโยชน์				
ณ วันที่ 31 ธันวาคม	5,196,308.44	4,279,011.56	4,056,283.97	3,417,869.97

หนี้สินผลประโยชน์พนักงาน ในงบแสดงฐานะการเงิน ณ วันที่ 31 ธันวาคม 2558 และ 2557 ประกอบด้วย

	หน่วย : บาท			
	งบการเงินรวม		งบการเงินเฉพาะกิจการ	
	31 ธันวาคม 2558	31 ธันวาคม 2557	31 ธันวาคม 2558	31 ธันวาคม 2557
มูลค่าปัจจุบันของภาวะผูกพัน	5,196,308.44	4,279,011.56	4,056,283.97	3,417,869.97
มูลค่ายุติธรรมของสินทรัพย์โครงการ	-	-	-	-
ภาวะผูกพันผลประโยชน์พนักงาน				
ในงบแสดงฐานะการเงิน	5,196,308.44	4,279,011.56	4,056,283.97	3,417,869.97

กลุ่มบริษัทกำหนดโครงการผลประโยชน์ที่กำหนดไว้เป็นไปตามการจ่ายเงินชดเชยตามกฎหมายแรงงานและส่วนที่บริษัทกำหนดเพิ่มเติม เพื่อให้สิทธิแก่พนักงานที่เกษียณอายุและทำงานครบระยะเวลาที่กำหนด

ข้อสมมติฐานทางสถิติที่สำคัญที่ใช้ในการคำนวณสรุปได้ดังนี้

อัตราคิดลด	ร้อยละ 4.4 ต่อปี
อัตราการขึ้นเงินเดือนในอนาคต	ร้อยละ 5.81 สำหรับพนักงานทุกคน
อัตราการเปลี่ยนแปลงในจำนวนพนักงาน	ผันแปรตามอายุพนักงานตั้งแต่ร้อยละ 0-30
อัตราการตาย	อัตราตามตารางมรณะไทยปี 2540 ของสำนักงานคณะกรรมการกำกับ และส่งเสริมการประกอบธุรกิจประกันภัย

18. กองทุนสำรองเลี้ยงชีพพนักงาน

บริษัทได้จัดให้มีกองทุนสำรองเลี้ยงชีพพนักงานตามความในพระราชบัญญัติกองทุนสำรองเลี้ยงชีพ พ.ศ. 2530 และเข้าเป็นกองทุนจดทะเบียน โดยได้รับอนุมัติจากกระทรวงการคลัง ตามระเบียบกองทุน พนักงานต้องจ่ายเงินสะสมเข้ากองทุนในอัตราร้อยละ 3 ของเงินเดือน และบริษัทจ่ายสมทบเข้ากองทุนนี้ในอัตราร้อยละ 3 ของเงินเดือนพนักงานเช่นกัน

บริษัทได้แต่งตั้งผู้จัดการกองทุนรับอนุญาตแห่งหนึ่ง เพื่อบริหารกองทุนให้ปฏิบัติตามข้อกำหนดของกฎกระทรวงฉบับที่ 2 (พ.ศ. 2532) ออกตามความในพระราชบัญญัติกองทุนสำรองเลี้ยงชีพ พ.ศ. 2530

ในระหว่างปีเงินสมทบเข้ากองทุนส่วนที่เป็นของบริษัทในงบการเงินรวมและงบการเงินเฉพาะกิจการมีจำนวน 1.1 ล้านบาท และ 1.60 ล้านบาท ตามลำดับ

19. ภาษีเงินได้

ภาษีเงินได้สำหรับปีสิ้นสุดวันที่ 31 ธันวาคม 2558 และ 2557 มีดังนี้

	หน่วย : บาท			
	งบการเงินรวม		งบการเงินเฉพาะกิจการ	
	2558	2557	2558	2557
ภาษีเงินได้ปัจจุบัน				
สำหรับงวดปัจจุบัน	4,180,476.29	6,940,753.05	4,005,901.84	5,810,043.97
ภาษีเงินได้รอการตัดบัญชี				
การเปลี่ยนแปลงของผลแตกต่างชั่วคราว	(158,017.27)	-	124,930.06	-
รวม	<u>4,022,459.02</u>	<u>6,940,753.05</u>	<u>4,130,831.90</u>	<u>5,810,043.97</u>

การกระทบยอดเพื่อหาอัตราภาษีที่แท้จริง

	หน่วย: บาท			
	งบการเงินรวม			
	2558		2557	
	อัตราภาษี (ร้อยละ)	หน่วย: บาท	อัตราภาษี (ร้อยละ)	หน่วย: บาท
กำไรก่อนภาษีเงินได้		18,642,537.60		31,475,122.64
จำนวนภาษีตามอัตราภาษีเงินได้	20	3,728,507.52	20	6,295,024.53
ค่าใช้จ่ายต้องห้ามทางภาษี		835,028.53		638,634.52
ผลกระทบจากความแตกต่างของอัตราภาษี				
สำหรับกิจการในต่างประเทศ		-		(100,680.46)
ผลขาดทุนในปัจจุบันที่ไม่รับรู้				
เป็นสินทรัพย์ภาษีเงินได้รอตัดบัญชี		158,672.39		170,342.63
ผลกระทบจากการตัดรายการระหว่างกัน		(595,617.14)		(62,568.17)
อื่น ๆ		(104,132.28)		-
ค่าใช้จ่ายภาษี	22	<u>4,022,459.02</u>	22	<u>6,940,753.05</u>

หน่วย: บาท					
งบการเงินเฉพาะกิจการ					
		2558	2557		
		อัตราภาษี (ร้อยละ)	หน่วย: บาท	อัตราภาษี (ร้อยละ)	หน่วย: บาท
กำไรก่อนภาษีเงินได้			16,258,478.48		27,139,211.57
จำนวนภาษีตามอัตราภาษีเงินได้	20		3,251,695.70	20	5,427,842.31
ค่าใช้จ่ายต้องห้ามทางภาษี			822,931.23		382,201.66
อื่นๆ			56,204.97		-
ค่าใช้จ่ายภาษี	25		4,130,831.90	21	5,810,043.97

การลดภาษีเงินได้นิติบุคคล

พระราชกฤษฎีกาออกตามความในประมวลรัษฎากรว่าด้วยการลดอัตราและยกเว้นรัษฎากร ฉบับที่ 530 พ.ศ. 2554 ลงวันที่ 14 ธันวาคม 2554 ให้ปรับลดอัตราภาษีเงินได้นิติบุคคลจากอัตราร้อยละ 30 ของกำไรสุทธิ เป็นอัตราร้อยละ 20 ของกำไรสุทธิสำหรับรอบระยะเวลาบัญชีที่เริ่มในหรือหลังวันที่ 1 มกราคม 2556 แต่ไม่เกิน 31 ธันวาคม 2557 และพระราชกฤษฎีกาออกตามความในประมวลรัษฎากรว่าด้วยการลดอัตราและยกเว้นรัษฎากร ฉบับที่ 577 พ.ศ. 2557 ลงวันที่ 10 พฤศจิกายน 2557 ให้คงการจัดเก็บภาษีเงินได้นิติบุคคลในอัตราร้อยละ 20 ของกำไรสุทธิสำหรับรอบระยะเวลาบัญชีที่เริ่มในหรือหลังวันที่ 1 มกราคม 2558 แต่ไม่เกิน 31 ธันวาคม 2558

20. ทุนจดทะเบียน

เมื่อวันที่ 23 เมษายน 2558 ที่ประชุมสามัญผู้ถือหุ้นมีมติอนุมัติเพิ่มทุนจดทะเบียนของบริษัทจากจำนวน 1,139,999,900 หุ้น มูลค่าหุ้นละ 0.10 บาท เป็นจำนวนเงิน 113,999,990 บาท เป็นจำนวน 1,424,999,875 หุ้น มูลค่าหุ้นละ 0.10 บาท เป็นจำนวนเงิน 142,499,987 บาท เพื่อรองรับการจ่ายเงินปันผล และการปรับสิทธิของใบแสดงสิทธิของหุ้นสามัญ ซึ่งบริษัทได้ดำเนินการจดทะเบียนกับกระทรวงพาณิชย์เมื่อวันที่ 26 พฤษภาคม 2558

เมื่อวันที่ 18 กันยายน 2557 ที่ประชุมวิสามัญผู้ถือหุ้นครั้งที่ 1/2557 ของบริษัทฯ ได้มีมติอนุมัติเปลี่ยนแปลงมูลค่าหุ้นที่ตราไว้ของบริษัทฯ จากเดิมมูลค่าหุ้นละ 0.50 บาทต่อหุ้น เป็นมูลค่าหุ้นละ 0.10 บาทต่อหุ้น ทำให้หุ้นสามัญจดทะเบียนของบริษัทฯ จากเดิม 227,999,980 หุ้น มูลค่าหุ้นละ 0.50 บาทต่อหุ้น เป็นหุ้นสามัญ 1,139,999,900 หุ้น มูลค่าหุ้นละ 0.10 บาทต่อหุ้น โดยบริษัทฯ ได้ดำเนินการจดทะเบียนเปลี่ยนแปลงดังกล่าวกับกระทรวงพาณิชย์แล้วเมื่อวันที่ 2 ตุลาคม 2557

ที่ประชุมวิสามัญผู้ถือหุ้นเมื่อวันที่ 20 ธันวาคม 2555 มีมติดังต่อไปนี้

มีมติให้ออกและเสนอจัดสรรใบสำคัญแสดงสิทธิที่จะซื้อหุ้นสามัญของบริษัทฯ จำนวน 75,000,000 หน่วย โดยเสนอจัดสรรให้แก่ผู้ถือหุ้นของบริษัทฯ ที่มีรายชื่อปรากฏในสมุดทะเบียนผู้ถือหุ้น ณ วันที่ 27 ธันวาคม 2555 ในอัตราส่วน 2 หุ้นสามัญเดิม ต่อ 1 หน่วยใบสำคัญแสดงสิทธิ โดยไม่คิดมูลค่า จำนวน 3,000,000 หน่วย ให้แก่กรรมการและ/หรือพนักงานของบริษัทฯ และ/หรือ บริษัทย่อย และเพิ่มทุนจดทะเบียนของบริษัทฯ จากทุนจดทะเบียนเดิม จำนวนเงิน 75,000,000 บาท เป็นทุนจดทะเบียนใหม่ จำนวนเงิน 114,000,000 บาท โดยออกหุ้นสามัญใหม่ จำนวน 78,000,000 หุ้น มูลค่าที่ตราไว้หุ้นละ 0.50 บาท รวมเป็นจำนวนเงิน 39,000,000 บาท เพื่อรองรับการใช้สิทธิตามใบสำคัญแสดงสิทธิที่จะซื้อหุ้นสามัญของบริษัทฯ ดังกล่าวข้างต้น โดยบริษัทฯ ได้จดทะเบียนเพิ่มทุนดังกล่าวกับกระทรวงพาณิชย์แล้ว เมื่อวันที่ 3 มกราคม 2556

รายละเอียดเบื้องต้นของใบสำคัญแสดงสิทธิที่จัดสรรให้แก่ผู้ถือหุ้นเดิมตามสัดส่วนการถือหุ้น

ชนิดของใบสำคัญแสดงสิทธิ :	ใบสำคัญแสดงสิทธิที่จะซื้อหุ้นสามัญ ชนิดระบุชื่อผู้ถือและเปลี่ยนมือได้
จำนวนที่ออกและเสนอขาย :	75,000,000 หน่วย
ราคาเสนอขายต่อหน่วย :	หน่วยละ 0 บาท (ศูนย์บาท)
อายุของใบสำคัญแสดงสิทธิ :	3 ปี นับจากวันออกและเสนอขายใบสำคัญแสดงสิทธิ
อัตราการใช้สิทธิ :	ใบสำคัญแสดงสิทธิ 1 หน่วย ต่อหุ้นสามัญ 1 หุ้น (ปัจจุบันใบสำคัญแสดงสิทธิ 1 หน่วยต่อหุ้นสามัญ 6.25 หุ้น ตามข้อมูล ณ วันที่ 28 เมษายน 2558)
ราคาการใช้สิทธิ :	ใบสำคัญแสดงสิทธิ 1 หน่วย สามารถใช้สิทธิซื้อหุ้นสามัญเพิ่มทุนได้ในราคาหุ้นละ 0.50 บาท (ห้าสิบบatangค์) (ปัจจุบันราคาใช้สิทธิเท่ากับ ราคาหุ้นละ 0.10 บาท ตามข้อมูล ณ วันที่ 28 เมษายน 2558)
การใช้สิทธิตามใบสำคัญแสดงสิทธิ	ผู้ถือใบสำคัญแสดงสิทธิสามารถใช้สิทธิเมื่อครบกำหนด 1 ปี นับจากวันออกใบสำคัญแสดงสิทธิ โดยสามารถใช้สิทธิได้ในวันทำการสุดท้ายของเดือนทุก ๆ ไตรมาส

เมื่อวันที่ 30 ธันวาคม 2558 ผู้ถือหุ้นของบริษัทได้ใช้สิทธิตามใบสำคัญแสดงสิทธิที่จะซื้อหุ้นสามัญครั้งสุดท้าย (สิ้นสุดการใช้สิทธิในวันดังกล่าว) เป็นจำนวนรวม 11,877,976 หน่วย รวมเป็นจำนวนเงินทั้งสิ้น 7.42 ล้านบาท

การเปลี่ยนแปลงสำหรับปีสิ้นสุดวันที่ 31 ธันวาคม 2558 ของใบสำคัญแสดงสิทธิ มีดังนี้

	หน่วย
ใบสำคัญแสดงสิทธิ ณ วันที่ 1 มกราคม 2558	16,483,300.00
หัก ใช้สิทธิในระหว่างปี	(16,388,326.00)
หัก ยกเลิกเนื่องจากหมดอายุ	(94,974.00)
ใบสำคัญแสดงสิทธิ ณ วันที่ 31 ธันวาคม 2558	-

ในระหว่างปีสิ้นสุดวันที่ 31 ธันวาคม 2558 บริษัทได้รับค่าหุ้นเพิ่มทุนจากการใช้สิทธิตามใบสำคัญแสดงสิทธิที่จะซื้อหุ้น มีรายละเอียด ดังนี้

วันที่ใช้สิทธิ	จำนวนการใช้สิทธิ	การเปลี่ยนแปลงทุนที่ออกและชำระแล้ว		วันที่จดทะเบียนเพิ่มทุน กับกระทรวงพาณิชย์
	หน่วย	หน่วย : หุ้น	หน่วย : บาท	
31 มีนาคม 2557	13,445,000.00	67,225,000.00	6,722,000.00	10 เมษายน 2557
30 มิถุนายน 2557	300,000.00	1,500,000.00	150,000.00	8 กรกฎาคม 2557
30 กันยายน 2557	18,471,800.00	92,359,000.00	9,236,000.00	2 ตุลาคม 2557
31 ธันวาคม 2557	26,299,900.00	131,499,500.00	13,149,960.00	8 มกราคม 2558
31 มีนาคม 2558	4,329,350.00	21,646,750.00	2,164,675.00	7 เมษายน 2558
30 มิถุนายน 2558	162,100.00	1,013,125.00	101,312.50	7 กรกฎาคม 2558
30 กันยายน 2558	18,900.00	118,125.00	11,812.50	12 ตุลาคม 2558
31 ธันวาคม 2558	11,877,976.00	74,237,350.00	7,423,735.00	14 มกราคม 2559
	<u>74,905,026.00</u>	<u>389,598,850.00</u>	<u>38,959,495.00</u>	

รายละเอียดเบื้องต้นของใบสำคัญแสดงสิทธิที่จะซื้อหุ้นสามัญของบริษัทที่จะออกและเสนอขายให้แก่กรรมการ และ/หรือ พนักงานของบริษัท และ/หรือ บริษัทย่อย (ESOP)

ชนิดของหลักทรัพย์ที่เสนอขาย: ใบสำคัญแสดงสิทธิที่จะซื้อหุ้นสามัญของบริษัท ชนิดระบุชื่อผู้ถือ และโอน
เปลี่ยนมือไม่ได้

จำนวนที่เสนอขาย : 3,000,000 หน่วย

ราคาเสนอขายต่อหน่วย : หน่วยละ 0 บาท (ศูนย์บาท)

อายุใบสำคัญแสดงสิทธิ : 3 ปี นับจากวันที่ได้ออกและเสนอขาย

อัตราการใช้สิทธิ : ใบสำคัญแสดงสิทธิ 1 หน่วยต่อหุ้นสามัญ 1 หุ้น (ปัจจุบันใบสำคัญแสดงสิทธิ
1 หน่วยต่อหุ้นสามัญ 6.25 หุ้น ตามข้อมูล ณ วันที่ 28 เมษายน 2558)

ราคาการใช้สิทธิที่จะซื้อหุ้น: ราคาหุ้นละ 1 บาท (หนึ่งบาท) (ปัจจุบันราคาใช้สิทธิเท่ากับ ราคาหุ้นละ 0.10
บาท ตามข้อมูล ณ วันที่ 28 เมษายน 2558)

ใบสำคัญแสดงสิทธิของบริษัทได้รับอนุญาตให้เริ่มซื้อขายในตลาดหลักทรัพย์ใหม่ ตั้งแต่วันที่ 14 กุมภาพันธ์ 2556

มูลค่ายุติธรรมของใบสำคัญแสดงสิทธิ วัดมูลค่าโดยวิธี Black-Scholes Model ภายใต้ข้อสมมติฐานทางการเงิน ดังนี้

ราคาหุ้น ณ วันที่ให้ใบสำคัญแสดงสิทธิ	2.10
ราคาใช้สิทธิ	0.20
ค่าความผันผวนของราคาหุ้นที่คาดหวัง	72.81%
ช่วงเวลาที่คาดว่าจะมีผู้มาใช้ใบสำคัญแสดงสิทธิครบ	3 ปี
อัตราเงินปันผลที่คาดหวัง	-
อัตราดอกเบี้ยปลอดความเสี่ยง	3.12%

เมื่อวันที่ 30 ธันวาคม 2558 กรรมการ ผู้บริหาร และ/หรือพนักงานของบริษัทได้ใช้สิทธิตามใบสำคัญแสดงสิทธิที่จะซื้อหุ้นสามัญครั้งสุดท้าย (สิ้นสุดการใช้สิทธิในวันดังกล่าว) เป็นจำนวนรวม 1,880,000 หน่วย รวมเป็นจำนวนเงินทั้งสิ้น 1.12 ล้านบาท ซึ่งทำให้บริษัทมีส่วนเกินมูลค่าหุ้นเป็นจำนวนเงิน 0.70 ล้านบาท

การเปลี่ยนแปลงสำหรับปีสิ้นสุดวันที่ 31 ธันวาคม 2558 ของใบสำคัญแสดงสิทธิที่ออกและเสนอขายให้แก่กรรมการและ/หรือ พนักงาน และ/หรือ บริษัทย่อย (ESOP) มีดังนี้

	หน่วย
ESOP ณ วันที่ 1 มกราคม 2558	2,080,000.00
หัก ใช้สิทธิในระหว่างปี	(1,880,000.00)
หัก ยกเลิกสิทธิในระหว่างปี	(200,000.00)
ESOP ณ วันที่ 31 ธันวาคม 2558	-

21. ดำรงตามกฎหมาย

บริษัทได้จัดสรรสำรองตามกฎหมายตามพระราชบัญญัติบริษัทมหาชน จำกัด พ.ศ. 2535 ไม่น้อยกว่าร้อยละ 5 ของกำไรสุทธิประจำปีหักด้วยขาดทุนสะสม (ถ้ามี) จนกว่าสำรองจะมีจำนวนไม่น้อยกว่าร้อยละ 10 ของทุนจดทะเบียนของบริษัท สำรองตามกฎหมายไม่สามารถนำมาจ่ายปันผลได้

22. ค่าใช้จ่ายตามลักษณะ

รายการค่าใช้จ่ายตามลักษณะที่สำคัญ สำหรับปีสิ้นสุดวันที่ 31 ธันวาคม 2558 และ 2557 ได้แก่

	หน่วย : บาท			
	งบการเงินรวม		งบการเงินเฉพาะกิจการ	
	2558	2557	2558	2557
การเปลี่ยนแปลงในสินค้าสำเร็จรูปและ				
งานระหว่างทำ	11,260,575.93	(16,906,666.95)	21,602,218.37	(16,477,776.77)
วัตถุดิบและวัสดุสิ้นเปลืองใช้ไป	368,487,849.62	391,001,213.77	287,662,944.85	311,192,927.25
ค่าเสื่อมราคาและค่าตัดจำหน่าย	8,063,262.41	7,145,429.14	4,777,665.55	4,724,800.11
ค่าใช้จ่ายเกี่ยวกับพนักงาน	100,481,644.56	80,731,212.85	65,139,211.80	54,789,589.01
ค่านายหน้าขาย ค่าโฆษณาและส่งเสริมการขาย	17,915,512.96	16,004,010.49	15,973,067.72	14,169,878.83
ค่าขนส่งและจัดจำหน่าย	8,059,335.90	8,527,646.78	7,449,085.59	7,819,290.91
ค่าเช่าตามสัญญาเช่าดำเนินงาน	10,261,689.42	9,787,631.60	5,319,400.00	4,787,714.00
ค่าที่ปรึกษาและค่าบริการวิชาชีพ	5,737,961.79	2,281,045.43	5,347,581.79	1,808,720.01

23. เงินปันผลจ่าย

เมื่อวันที่ 23 เมษายน 2558 ที่ประชุมสามัญผู้ถือหุ้นมีมติอนุมัติจ่ายเงินปันผลจากผลการดำเนินงานสำหรับปี 2557 โดยจ่ายเป็นหุ้นสามัญให้แก่ผู้ถือหุ้นสามัญของบริษัทในอัตรา 4 หุ้นเดิม ต่อ 1 หุ้นปันผล จำนวน 266.06 ล้านหุ้น มูลค่าหุ้นละ 0.10 บาท เป็นจำนวนเงิน 26.60 ล้านบาท หรือคิดเป็นอัตรการจ่ายเงินปันผล 0.025 บาทต่อหุ้น และจ่ายปันผลเป็นเงินสดในอัตราหุ้นละ 0.00278 ต่อหุ้น เป็นจำนวนเงิน 2.96 ล้านบาท

ที่ประชุมสามัญผู้ถือหุ้นบริษัทฯ เมื่อวันที่ 24 เมษายน 2557 ได้มีมติอนุมัติจ่ายเงินปันผลสำหรับผลประกอบการของปี 2556 ในอัตราหุ้นละ 0.07 บาทต่อหุ้น เป็นจำนวนเงินรวม 12 ล้านบาท เงินปันผลดังกล่าว ได้จ่ายให้กับผู้ถือหุ้นในวันที่ 20 พฤษภาคม 2557

24. กำไรต่อหุ้นขั้นพื้นฐาน

กำไรต่อหุ้นขั้นพื้นฐานคำนวณ โดยหารกำไรสำหรับปีที่เป็นของผู้ถือหุ้นของบริษัท (ไม่รวมกำไรขาดทุนเบ็ดเสร็จอื่น) ด้วยจำนวนถัวเฉลี่ยถ่วงน้ำหนักของหุ้นสามัญที่ออกอยู่ในระหว่างปี โดยได้ปรับจำนวนหุ้นสามัญตามสัดส่วนที่เปลี่ยนไปของจำนวนหุ้นสามัญที่เกิดจากการเปลี่ยนแปลงมูลค่าหุ้นที่ตราไว้จากมูลค่าหุ้นละ 0.50 บาท เป็น 0.10 บาทตามที่กล่าวไว้ในหมายเหตุประกอบงบการเงินข้อ 20 โดยถือเสมือนว่าการเปลี่ยนแปลงจำนวนหุ้นที่ตราไว้ได้เกิดขึ้นตั้งแต่วันเริ่มต้นของงวดแรกที่เสนอรายงาน

	งบการเงินรวม		งบการเงินเฉพาะกิจการ	
	31 ธันวาคม 2558	31 ธันวาคม 2557	31 ธันวาคม 2558	31 ธันวาคม 2557
กำไรสุทธิส่วนที่เป็นของผู้ถือหุ้นสามัญ				
(บาท)	14,620,078.58	24,534,369.59	12,127,646.58	21,329,167.60
จำนวนหุ้นสามัญภายหลังการสะท้อนการเปลี่ยนแปลงมูลค่าที่ตราไว้ (หุ้น)	1,324,629,262	1,032,077,949	1,324,629,262	1,032,077,949
กำไรต่อหุ้น (บาท/หุ้น)	0.01	0.02	0.01	0.02

25. กำไรต่อหุ้นปรับลด

กำไรต่อหุ้นปรับลดแสดงวิธีการคำนวณได้ดังนี้

	งบการเงินรวม		งบการเงินเฉพาะกิจการ	
	31 ธันวาคม 2558	31 ธันวาคม 2557	31 ธันวาคม 2558	31 ธันวาคม 2557
กำไรสุทธิส่วนที่เป็นของผู้ถือหุ้นสามัญ				
(บาท)	14,620,078.58	24,534,369.59	12,127,646.58	21,329,167.60
จำนวนหุ้นสามัญที่ออก ณ ต้นงวด				
จำนวนหุ้นสามัญขั้นพื้นฐาน (หุ้น)	-	1,032,077,949	-	1,032,077,949
ผลกระทบจากใบสำคัญแสดงสิทธิที่จะซื้อหุ้น	-	102,080,977	-	102,080,977
จำนวนหุ้นสามัญถัวเฉลี่ยถ่วงน้ำหนัก				
ระหว่างปีปรับลด (หุ้น)	-	1,134,158,926	-	1,134,158,926
กำไรต่อหุ้นปรับลด (บาท)	-	0.02	-	0.02

เนื่องจากใบสำคัญแสดงสิทธิที่จะซื้อหุ้นสามัญหมดอายุ จึงไม่ได้แสดงกำไรต่อหุ้นปรับลดสำหรับปี 2558

26. การนำเสนอข้อมูลทางการเงินจำแนกตามส่วนงาน

กลุ่มบริษัทมีส่วนงานธุรกิจเพียงส่วนงานเดียว คือการขายวัสดุก่อสร้าง อุปกรณ์ และเครื่องใช้ในการก่อสร้างและตกแต่งภายใน รวมทั้งการให้บริการติดตั้งผลิตภัณฑ์เฉพาะที่จำหน่าย ดังนั้นจึงไม่มีการแสดงข้อมูลทางการเงินจำแนกตามส่วนงานธุรกิจ สำหรับปีสิ้นสุดวันที่ 31 ธันวาคม 2558 และ 2557

กลุ่มบริษัทดำเนินธุรกิจในส่วนงานทางภูมิศาสตร์สองส่วนคือในประเทศไทย และประเทศอินเดีย อย่างไรก็ตาม เนื่องจากผลการดำเนินงานของบริษัทย่อยที่ประเทศอินเดียมีมูลค่าไม่เป็นสาระสำคัญ อีกทั้งส่วนใหญ่เป็นผู้มีธุรกิจร่วมกันที่เกี่ยวข้องกับบริษัทแม่ จึงไม่ได้มีการเสนอข้อมูลทางการเงินจำแนกตามส่วนงานภูมิศาสตร์ในงบการเงินนี้

รายได้ของบริษัทมีทั้งการขายในประเทศและต่างประเทศ บริษัทแยกแยะข้อมูลตามรายได้จากการขายในประเทศ และต่างประเทศ สำหรับปีสิ้นสุดวันที่ 31 ธันวาคม ดังนี้

หน่วย : บาท

	ส่วนงาน 1 ขายวัสดุก่อสร้าง	ส่วนงาน 2 ขายสินค้าพร้อมติดตั้ง	รวม	ตัดรายการระหว่างส่วนงาน	งบการเงินรวม
	2558	2557	2558	2557	2558
สำหรับปี สิ้นสุดวันที่ 31 ธันวาคม					
รายได้จากลูกค้าภายนอก	410,126,327.38	355,160,519.33	147,584,017.22	557,710,344.60	507,761,945.79
รายได้ระหว่างส่วนงาน	21,088,614.42	28,372,215.96	17,486,649.01	36,602,337.23	(38,575,263.43)
กำไรตามส่วนงาน	16,138,814.14	25,507,307.31	(474,362.25)	5,654,974.51	31,162,281.82
ก่อนหักภาษีที่เรียกงาน					2,978,085.71
สินทรัพย์ถาวรตาม					312,840.84
ส่วนงานที่รายงาน	11,614,398.62	9,416,110.94	10,264,654.31	8,893,595.45	21,879,052.93
				(404,439.03)	21,474,613.90
					17,918,868.21

27. เครื่องมือทางการเงิน

ก) นโยบายการบริหารความเสี่ยงทางการเงิน

กลุ่มบริษัทต้องเผชิญกับความเสี่ยงทางการเงินที่สำคัญได้แก่ ความเสี่ยงจากอัตราดอกเบี้ย ความเสี่ยงจากอัตราแลกเปลี่ยน และความเสี่ยงจากสินเชื่อ บริษัทได้กู้ยืมเงินเพื่อใช้ในการดำเนินงานซึ่งต้องจ่ายอัตราดอกเบี้ยแบบลอยตัว รายได้จากการขายและต้นทุนขายมีบางส่วนที่เป็นเงินตราต่างประเทศ และความเสี่ยงจากสินเชื่อเกิดจากการที่บริษัทขายสินค้าโดยให้สินเชื่อแก่ลูกค้า

กลุ่มบริษัทจะพิจารณาเลือกใช้เครื่องมือและอนุพันธ์ทางการเงินเพื่อบริหารความเสี่ยงดังกล่าวตามความเหมาะสม

กลุ่มบริษัทไม่มีนโยบายประกอบธุรกรรมตราสารอนุพันธ์ทางการเงินเพื่อการเก็งกำไรหรือเพื่อการค้า

ข) ความเสี่ยงจากอัตราดอกเบี้ย

กลุ่มบริษัทมีความเสี่ยงจากอัตราดอกเบี้ยเนื่องจากมีเงินฝากและมีหนี้สินกับสถาบันการเงิน อย่างไรก็ตาม เนื่องจากสินทรัพย์และหนี้สินทางการเงินดังกล่าวส่วนใหญ่จัดอยู่ในประเภทระยะสั้น บริษัทเชื่อว่าความผันผวนของอัตราดอกเบี้ยในตลาดในอนาคตจะไม่ส่งผลกระทบต่อผลการดำเนินงานและกระแสเงินสดของกิจการ ดังนั้นบริษัทจึงมิได้ใช้ตราสารอนุพันธ์ทางการเงินเพื่อป้องกันความเสี่ยงดังกล่าว

ค) ความเสี่ยงจากอัตราแลกเปลี่ยน

กลุ่มบริษัทมีธุรกรรมทั้งด้านซื้อและขายบางส่วนเป็นสกุลเงินตราต่างประเทศ การขายและส่งออกจะได้รับเงินเป็นเหรียญสหรัฐ การซื้อและการนำเข้าวัตถุดิบจะต้องจ่ายเงินเป็นหลายสกุลเงิน เช่น เงินเหรียญสหรัฐ ยูโร เงินเหรียญนิวซีแลนด์ และเงินเหรียญออสเตรเลีย สำหรับปีสิ้นสุดวันที่ 31 ธันวาคม 2558 ยอดขายและยอดซื้อที่เป็นสกุลเงินตราต่างประเทศมีมูลค่าคิดเป็นเงินบาทประมาณ 116.42 ล้านบาท และ 27.07 ล้านบาท ตามลำดับ กลุ่มบริษัทพิจารณาป้องกันความเสี่ยงจากอัตราแลกเปลี่ยนโดยการซื้อสัญญาอัตราแลกเปลี่ยนล่วงหน้าตามความเหมาะสม

ณ วันที่ 31 ธันวาคม 2558 กลุ่มบริษัทมีสินทรัพย์และหนี้สินทางการเงินที่เป็นเงินตราต่างประเทศที่ไม่ได้ทำการป้องกันความเสี่ยงในงบการเงินรวมและงบการเงินเฉพาะกิจการ ดังนี้

	<u>งบการเงินรวม</u>	<u>งบการเงินเฉพาะกิจการ</u>
สินทรัพย์ที่เป็นเงินตราต่างประเทศ		
ดอลลาร์สหรัฐอเมริกา	340,554.11	321,881.73
หนี้สินที่เป็นเงินตราต่างประเทศ		
ดอลลาร์นิวซีแลนด์	123,640.61	-
ดอลลาร์ออสเตรเลีย	41,037.41	-
ดอลลาร์สหรัฐอเมริกา	101,742.05	84,328.56
เหรียญยูโร	-	8,530.00

ง) ความเสี่ยงด้านการให้สินเชื่อ

ความเสี่ยงด้านการให้สินเชื่อของกลุ่มบริษัทไม่มีการกระจุกตัวอย่างมีนัยสำคัญ นโยบายของกลุ่มบริษัทคือ ทำให้มั่นใจได้ว่า ได้ขายสินค้าให้แก่ลูกค้าที่มีประวัติสินเชื่ออยู่ในระดับที่เหมาะสม

จ) มูลค่ายุติธรรม

ราคาตามบัญชีของสินทรัพย์และหนี้สินทางการเงิน อันได้แก่ เงินสดและรายการเทียบเท่าเงินสด ลูกหนี้และเจ้าหนี้การค้า เงินกู้ยืมระยะสั้นจากสถาบันการเงินมีอัตราดอกเบี้ยใกล้เคียงกับอัตราดอกเบี้ยในตลาดจึงมีมูลค่าใกล้เคียงกับมูลค่ายุติธรรม

28. ภาระผูกพันและหนี้สินที่อาจเกิดขึ้น

ก) สัญญาเช่า

สัญญาเช่าที่ดินและสิ่งปลูกสร้าง

ณ วันที่ 31 ธันวาคม 2558 บริษัทมีสัญญาเช่าที่ดินและสิ่งปลูกสร้างจำนวน 7 สัญญา เพื่อใช้เป็นสถานที่ปลูกสร้างอาคารสำนักงาน โกดังเก็บพัสดุสินค้า รวมทั้งการประกอบธุรกิจทั้งปวงที่เกี่ยวข้อง โดยมีภาระผูกพันตามสัญญาที่จะต้องจ่ายในอนาคตทั้งสิ้นรวม 9.24 ล้านบาท ดังนี้

ปี	บาท
ภายใน 1 ปี	4,785,757.89
2-5	4,458,100.00

ข) หนังสือค้ำประกันที่ออกให้โดยธนาคาร

ณ วันที่ 31 ธันวาคม 2558 กลุ่มบริษัทมีหนังสือค้ำประกันที่ออกโดยธนาคาร เพื่อค้ำประกันการจ่ายชำระค่าสินค้าให้กับเจ้าหนี้การค้าบางรายของบริษัทเป็นจำนวนเงินทั้งสิ้น 33.97 ล้านบาท

29. การบริหารจัดการทุน

วัตถุประสงค์ในการบริหารจัดการทุนที่สำคัญของกลุ่มบริษัทคือการจัดให้มีซึ่งโครงสร้างทางการเงินที่เหมาะสมและการดำรงไว้ซึ่งความสามารถในการดำเนินธุรกิจอย่างต่อเนื่องจนแสดงฐานะการเงิน ณ วันที่ 31 ธันวาคม 2558 กลุ่มบริษัทและบริษัทมีอัตราส่วนหนี้สินต่อทุนเท่ากับ 0.79 ต่อ 1 และ 0.60 ต่อ 1 ตามลำดับ (31 ธันวาคม 2557: 0.93 ต่อ 1 และ 0.76 ต่อ 1)

30. การอนุมัติงบการเงิน

งบการเงินนี้ได้รับอนุมัติให้ออกโดยคณะกรรมการของบริษัทเมื่อวันที่ 24 กุมภาพันธ์ 2559

ข้อมูลทั่วไป

ชื่อบริษัท	:	บริษัท บิวเดอสมาร์ท จำกัด (มหาชน) BuilderSmart Public Company Limited
ชื่อย่อหลักทรัพย์	:	BSM
เลขทะเบียนบริษัท	:	0107550000173
ลักษณะการประกอบธุรกิจ	:	ผลิตและจัดจำหน่ายผลิตภัณฑ์คุณภาพสูงสำหรับอาคารสำนักงานและที่อยู่อาศัย โดยเน้นผลิตภัณฑ์ที่มีดีไซน์และนวัตกรรมใหม่ๆ
ที่ตั้งสำนักงานใหญ่	:	เลขที่ 905/7 ถนนพระราม 3 ซอย 51 แขวงบางโพงพาง เขตยานนาวา กรุงเทพมหานคร 10120
โทรศัพท์สำนักงานใหญ่	:	0-2683-4900
โทรสารสำนักงานใหญ่	:	0-2683-4949
Home Page	:	www.buildersmart.com
จำนวนทุนจดทะเบียน	:	142,499,987.50 บาท จำนวนหุ้นสามัญ 1,424,999,875 หุ้น มูลค่าต่อหุ้นที่ตราไว้ 0.10 บาท
จำนวนทุนที่ออกและเรียกชำระแล้ว	:	141,740,412.20 บาท (ณ 25 กุมภาพันธ์ 2559)
บุคคลอ้างอิง :		
1) นายทะเบียนหลักทรัพย์	:	บริษัท ศูนย์รับฝากหลักทรัพย์ (ประเทศไทย) จำกัด ชั้น 4, 6-7 อาคารตลาดหลักทรัพย์แห่งประเทศไทย เลขที่ 62 ถนนรัชดาภิเษก เขตคลองเตย กรุงเทพมหานคร 10110 โทรศัพท์ 0-2596-9311 โทรสาร 0-2832-4994-5
2) ผู้สอบบัญชี	:	บริษัท เอเอ็นเอส ออดิท จำกัด เลขที่ 100/72 ชั้น 22, 100/2 อาคารว่องวานิชคอมเพล็กซ์ บี ถนนพระราม 9 แขวงห้วยขวาง เขตห้วยขวาง กรุงเทพมหานคร 10310 โทรศัพท์ 02-645-0109 โทรสาร 02-645-0110



B U I L D F O R L I F E

BuilderSmart Public Company Limited

905/7 Soi 51, Rama 3 Road, Bangpongpan,
Yannawa Bangkok 10120 Thailand

Tel: +66 (0)2 683-4900

Fax: +66 (0)2 683-4949

Email: customercare@buildersmart.com

www.buildersmart.com